



Sidpec
Sidi Kerir Petrochemicals Co.

شركة سيدى كيرير للبتروكيماويات " سيدبك "
شركة مساهمة مصرية

تقرير مجلس الإدارة
والقوائم المالية والإيضاحات المتممة لها
عن الفترة يناير - مارس ٢٠٢٦



أعضاء مجلس الإدارة
أولاً : آخر تشكيل لمجلس الإدارة

تنفيذى	الشركة المصرية القابضة للبتروكيماويات	رئيس مجلس الإدارة والعضو المنتدب	كيمياى / محمد زكريا الافندى
غير تنفيذى	الشركة المصرية القابضة للبتروكيماويات	عضو	المهندسة / عبير على الشربىنى
غير تنفيذى	شركة البتروكيماويات المصرية	عضو	كيمياى / أحمد محمد كامل موقع
غير تنفيذى	صندوق التأمين الإجتماعى للعاملين بالقطاع الحكومى	عضو	الأستاذ / إيهاب خاطر يونس محمد
غير تنفيذى	صندوق التأمين الإجتماعى للعاملين بالقطاع الحكومى	عضو	الأستاذ / محمد سعودي قطب السيد
غير تنفيذى	صندوق التأمين الاجتماعى للعاملين بقطاع الاعمال العام والخاص	عضو	الأستاذ / سامي عبد الهادي محمد عبد الله
غير تنفيذى	صندوق التأمين الاجتماعى للعاملين بقطاع الاعمال العام والخاص	عضو	الأستاذ / محمد عبد النبى قطب
غير تنفيذى	شركة الأهلى كابيتال القابضة	عضو	الأستاذ / خالد يوسف عبد المجيد
غير تنفيذى	بنك الاستثمار القومى	عضو	الأستاذة / نانسى نبيه ذكى
غير تنفيذى	مصر للتأمين	عضو	الأستاذ / رضا عبد الحافظ عبد المولى
غير تنفيذى	بنك ناصر الاجتماعى (من ذوي الخبرة)	عضو	الأستاذ / مصطفى حسين الصواف
غير تنفيذى	حصة الطرح العام	عضو	الأستاذ / حلمى صقر جاد شلبى
غير تنفيذى	حصة الطرح العام	عضو	الأستاذ / محمد مصطفى حسن



تغييرات مجلس الإدارة خلال العام

الأستاذ / عمرو سعيد إبراهيم الدجوى عضو بنك الاستثمار القومى غير تنفيذى

آخر تشكيل للجنة المراجعة:

الإسم	الصفة	جهة التمثيل
محاسب / حلمى صقر جاد شلبي	رئيس اللجنة	مساهمون آخرون (طرح عام)
الأستاذ / محمد مصطفى حسن	عضو	مساهمون آخرون (طرح عام)
الأستاذ / عمرو سعيد إبراهيم الدجوى	عضو	بنك الاستثمار القومى
الأستاذ / سامي عبد الهادي محمد عبد الله	عضو	صندوق التأمين الاجتماعى للعاملين بقطاع الاعمال العام والخاص
الأستاذ / محمد سعودي قطب	عضو	صندوق التأمين الاجتماعى للعاملين بالقطاع الحكومى
الأستاذ / خالد يوسف عبد المجيد	عضو	شركة الأهلي كابيتال
محاسب/ خالد صلاح الدين البسومى	مقررا	

أختصاصات لجنة المراجعة والمهام الموكلة لها:

تختص لجنة المراجعة المشكلة بالشركة بمهامها المذكورة بالمادة رقم (٣٧) من قواعد قيد واستمرار قيد وشطب الاوراق المالية بالبورصة المصرية.

أعمال اللجنة خلال الفترة من ٢٠٢٦/١/١ حتى ٢٠٢٦/٣/٣١

٢	عدد مرات إنعقاد لجنة المراجعة
نعم	هل تم عرض تقارير اللجنة على مجلس الإدارة
نعم	هل تضمنت تقارير اللجنة ملاحظات جوهرية وجب معالجتها
نعم	هل قام مجلس الإدارة بمعالجة الملاحظات الجوهرية



هيكل المساهمون ونسبة ملكية أعضاء مجلس الإدارة:

<u>النسبة تقريبى</u>	<u>عدد الأسهم</u>	<u>مساهمون يمتلكون ٥ % فأكثر</u>
٢٠ %	٢٢٦٨٠٠٠٠٠	الشركة المصرية القابضة للبتر وكيمويات
٢٠,٧٥ %	٢٣٥٣٢٦٣١٧	صندوق التأمين الاجتماعى للعاملين بالقطاع الحكومى
١٢,٢٤ %	١٣٨٨٤١١٣٢	صندوق التأمين الاجتماعى للعاملين بقطاع الأعمال العام والخاص
٦,٩٢ %	٧٨٥٠٧٦٩٣	شركة البتر وكيمويات المصرية
٦,٩٢ %	٧٨٥٠٧٦٩٣	شركة الأهلي كابيتال القابضة
٦,٩٢ %	٧٨٥٠٧٦٩٣	بنك الاستثمار القومى
٧٣,٧٦ %	٨٣٦٤٩٠٥٢٨	الإجمالى

<u>النسبة تقريبى</u>	<u>عدد الأسهم فى تاريخ إعداد القوائم المالية</u>	<u>ملكية أعضاء مجلس الإدارة فى أسهم الشركة</u>
٢٠ %	٢٢٦٨٠٠٠٠٠	الشركة المصرية القابضة للبتر وكيمويات
٢٠,٧٥ %	٢٣٥٣٢٦٣١٧	صندوق التأمين الاجتماعى للعاملين بالقطاع الحكومى
١٢,٢٤ %	١٣٨٨٤١١٣٢	صندوق التأمين الاجتماعى للعاملين بقطاع الأعمال العام والخاص
٦,٩٢ %	٧٨٥٠٧٦٩٣	شركة البتر وكيمويات المصرية
٦,٩٢ %	٧٨٥٠٧٦٩٣	شركة الأهلي كابيتال القابضة
٦,٩٢ %	٧٨٥٠٧٦٩٣	بنك الاستثمار القومى
١,٨٥ %	٢١٠٣٣٥١٢	شركة مصر للتأمين
١,٣٣ %	١٥١٢٠٠٠٠	بنك ناصر الاجتماعى
٠,٠٠٦ %	٧٥٠	الأستاذ / حلمى صقر جاد
٠,٠٠٢ %	٢٤٧٥١	الأستاذ / محمد مصطفى حسن
٧٦,٩٥ %	٨٧٢٦٦٩٥٤١	إجمالى ملكية أعضاء مجلس الإدارة

لا يوجد أسهم خزينة لدى الشركة .



Sidpec
Sidi Kerir Petrochemicals Co.

تقرير مجلس الإدارة

تقرير مجلس الإدارة

يتشرف مجلس إدارة الشركة بأن يقدم تقريراً موجزاً عن نتائج أعمال الشركة خلال الفترة من يناير إلى مارس ٢٠٢٦:

➤ شهدت الفترة استمرار الضغوط على صناعة البتر وكيمائوية نتيجة لتقلب الأسعار العالمية وتأثيرها على تكلفة الإنتاج مع تراجع الطلب في الأسواق التصديرية نتيجة التباطؤ الاقتصادي العالمي مع ارتفاع تكاليف النقل والشحن بالإضافة لاستمرار انخفاض أسعار البتر وكيمائويات مقارنة بالفترة المماثلة من العام الماضي ورغم هذه الظروف تمكنت الشركة من الحفاظ على استقرار التشغيل واستمرار الإنتاج بكفاءة عالية بفضل:

➤ المرونة في تعديل الخطط الإنتاجية والتسويقية بما يتناسب مع ظروف السوق.

➤ التكامل بين إدارات التشغيل والتسويق والإمداد.

➤ المتابعة الدقيقة للأداء المالي والتشغيلي.

➤ التنسيق المستمر مع الجهات الحكومية والشركاء الصناعيين.

➤ نجحت الشركة في تخطي العقبات دون المساس بجودة المنتج أو انتظام التوريد مما ساهم في تعزيز ثقة العملاء في السوق المحلي والخارجي كما استمرت الجهود لتحسين إدارة الموارد وتعظيم العائد النقدي فانعكست الإنجازات على الأداء التشغيلي والإنتاجي والتسويقي والمالي فأثمر عن النتائج التالية:

➤ تنفيذ الخطة الإنتاجية للمنتجات الأساسية بنسبة ٩٩% للإثيلين بالإضافة ١١٢% للبولي إثيلين.

➤ تنفيذ خطة الإنتاج للمنتجات الثانوية بنسبة ١٠٨% للبيوتين و ١٦٩% للبتاجاز غير المعالج و ١٨% للنافتا غير المعالجة

➤ تحقيق الخطة التسويقية والبيعية للمنتجات الأساسية بنسبة ٩٦% للإثيلين ونسبة ١٠٤% للبولي إثيلين.

➤ تحقيق خطة التسويق للمنتجات الثانوية بنسبة ٧٧% للبيوتين و ١٦٥% للبتاجاز غير المعالج و ١٨% للنافتا غير المعالجة

➤ استمرار المساهمة في استقرار السوق المحلي ومصانع البلاستيك من خلال استيراد البولييمر وإضافة ١٤ ألف طن بنسبة تحقيق من المستهدف تصل لـ ١١٠%.

➤ تحسين إدارة رأس المال العامل وتحقيق ٩١ مليون جنيه كعوائد نقدية.

➤ تحقيق صافي ربح قدره ١٨٤ مليون جنيه

يؤمن مجلس الإدارة الجهود المبذولة من جميع العاملين بالشركة خلال الفترة مؤكداً التزامه بخطط النمو المستدام وتحقيق عائد اقتصادي مستقر مع الاستمرار في دعم توجهات الدولة في تعميق التصنيع المحلي وزيادة الصادرات.

**أولاً: تطور الإنتاج والمبيعات
خلال الفترة يناير – مارس ٢٠٢٦**

١- الإنتاج:

❖ **المنتجات الأساسية:**

إنتاج الإيثيلين: بكمية ٥٣,٥ ألف طن بنسبة تحقيق تصل إلى ٩٩٪ من المستهدف شاملاً احتياجات شركة البتروكيماويات المصرية بكمية ٨,٧ ألف طن طبقاً لمواصفات غازات التغذية المتاحة والموردة من شركة جاسكو.

إنتاج البولي إيثيلين: بكمية ٤٧ ألف طن بنسبة تحقيق تصل إلى ١١٢٪ من المستهدف.

❖ **المنتجات الثانوية:**

إنتاج البيوتين: بكمية ١,٣ ألف طن بنسبة تحقيق تصل إلى ١٠٨٪ من المستهدف.

إنتاج البوتاجاز غير المعالج: بكمية ٨,١ ألف طن بنسبة تحقيق تصل إلى ١٦٩٪ من المستهدف طبقاً لمواصفات غازات التغذية بالإضافة إلى رواجع من شركة إيثيدكو.

إنتاج نافتا عالية الأوكتان: بكمية ٠,٣٤٨ آلاف طن تقريباً من قاع برج فصل البيوتان كمنتج ثانوي بنسبة تحقيق تصل إلى ١٨٪ من المستهدف.

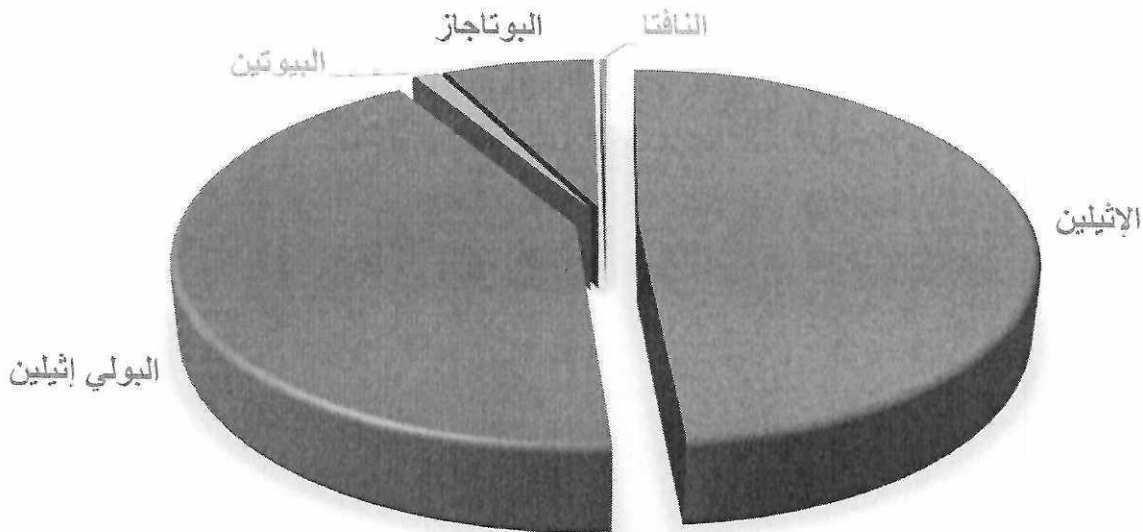



ويوضح الجدول التالي تطور الإنتاج مقارناً بالمستهدف وبالعالم السابق:

الوحدة: ألف طن

البيان	مستهدف حتى مارس ٢٠٢٦	فعلي حتى مارس ٢٠٢٦	فعلي حتى مارس ٢٠٢٥	نسبة تحقيق المستهدف %	معدل النمو %
المنتجات الأساسية:					
- الإيثيلين	٥٤	٥٣,٥	٥٣,٣	٩٩	٠
- البولي إيثيلين	٤٢	٤٧	٤٣,٧	١١٢	٨
المنتجات الثانوية: *					
- البيوتين	١,٢	١,٣	١,٠٣	١٠٨	٢٦
- بوتاجاز غير معالج	٤,٨	٨,١	٧,٣	١٦٩	١١
- نافتا عالية الأوكتان	١,٩٥	٠,٣٤٨	٠,٤٣٢	١٨	١٩-

*طبقاً لمواصفات لغازات التغذية.

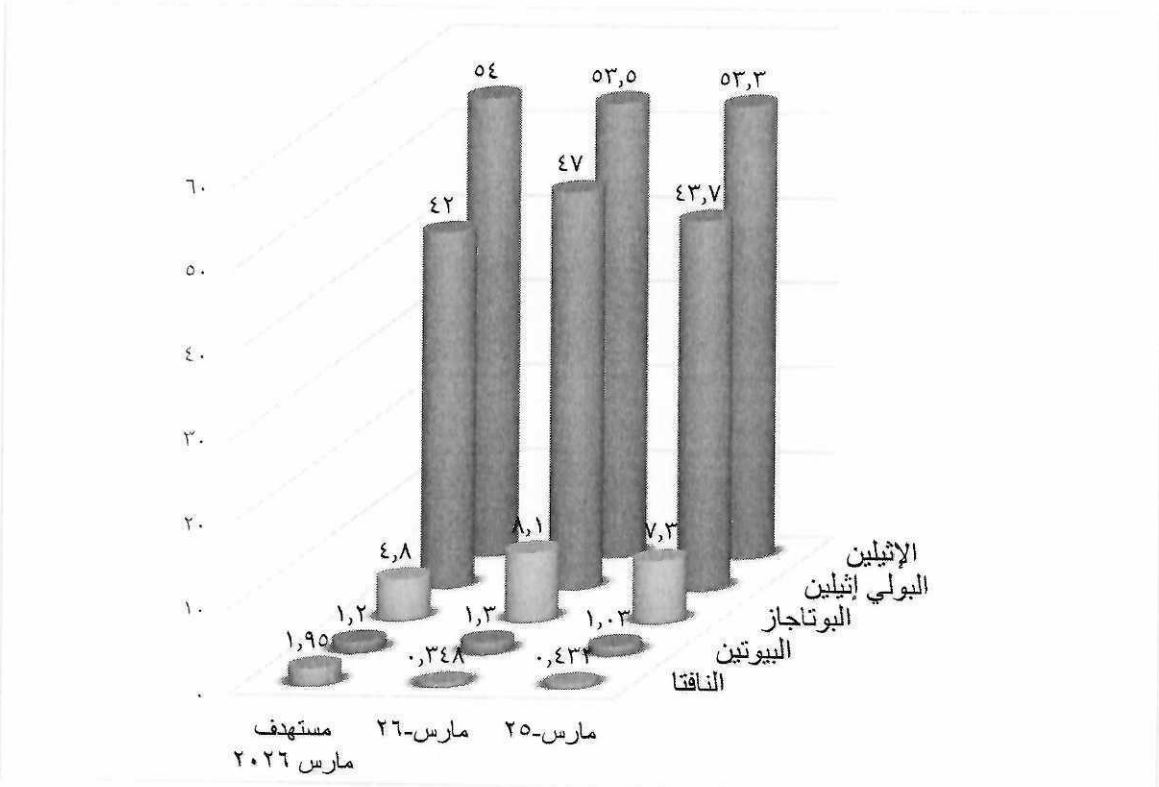



٢ - المبيعات:

تم تحقيق ما يلي:

- ❖ تسويق ٤٣,٨ ألف طن من البولي إيثيلين عالي الكثافة ومنخفض الكثافة الخطي بنسبة ١٠,٤٪ من المستهدف.
- تصدير ٢٢,٤ ألف طن بولي إيثيلين بجميع تطبيقاته بنسبة ٩٨٪ من المستهدف.
- بيع ٢١,٤ ألف طن بولي إيثيلين بجميع تطبيقاته إلى السوق المحلي بنسبة ١١٢٪ من المستهدف.
- ❖ توفير متطلبات شركة البتروكيماويات المصرية من الإيثيلين بكمية قدرها ٨,٧ ألف طن بنسبة ٩٦٪ من المستهدف.
- ❖ بيع ١ ألف طن من البيوتين لشركة إيثيدكو بنسبة ٧٧٪ من المستهدف.
- ❖ بيع ٧,٩ ألف طن من البوتاجاز غير المعالج إلى شركة جاسكو بنسبة ١٦٥٪ من المستهدف وبيع ٠,٣٦٠ آلاف طن من النافثا غير المعالجة إلى شركة أنربك بنسبة ١٨٪ من المستهدف.
- ❖ ويوضح الجدول التالي تطور المبيعات مقارناً بالمستهدف وبالعالم السابق:

البولي إيثيلين والمنتجات المشتراة بغرض البيع:

الوحدة: ألف طن

البيان	مستهدف حتى مارس ٢٠٢٦	فعلي حتى مارس ٢٠٢٦	فعلي حتى مارس ٢٠٢٥	نسبة تحقيق المستهدف %	معدل النمو %
البولي إيثيلين: -					
- تصدير	٢٢,٩	٢٢,٤	٢٥,٦	٩٨	١٣-
- محلي	١٩,١	٢١,٤	١٧,٩	١١٢	٢٠
- إجمالي	٤٢	٤٣,٨	٤٣,٥	١٠٤	٠
منتجات مشتراة بغرض البيع: -					
منتجات متعددة	١٢,٥	١٣,٨	٩,٦	١١٠	٤٤

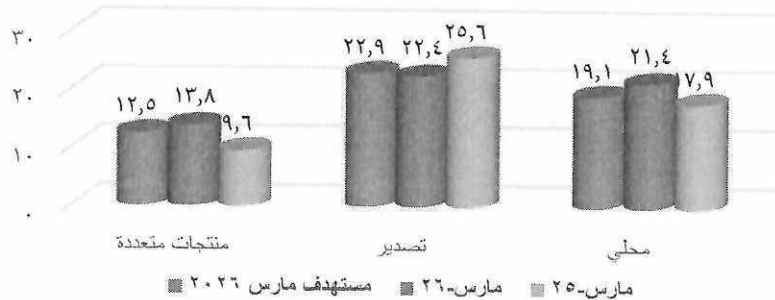



الإثيلين والبوتاجاز:

الوحدة: ألف طن

معدل النمو %	نسبة تحقيق المستهدف %	فعلي حتى مارس ٢٠٢٥	فعلي حتى مارس ٢٠٢٦	مستهدف حتى مارس ٢٠٢٦	البيان
٢٣	٩٦	٧,١	٨,٧	٩,١	- إثيلين
٦٧	٧٧	٠,٦	١	١,٣	- بيوتين
٣	١٦٥	٧,٧	٧,٩	٤,٨	- بوتاجاز غير معالج
٤	١٨	٠,٣٤٧	٠,٣٦٠	١,٩٥	- نافتا عالية الأوكتان

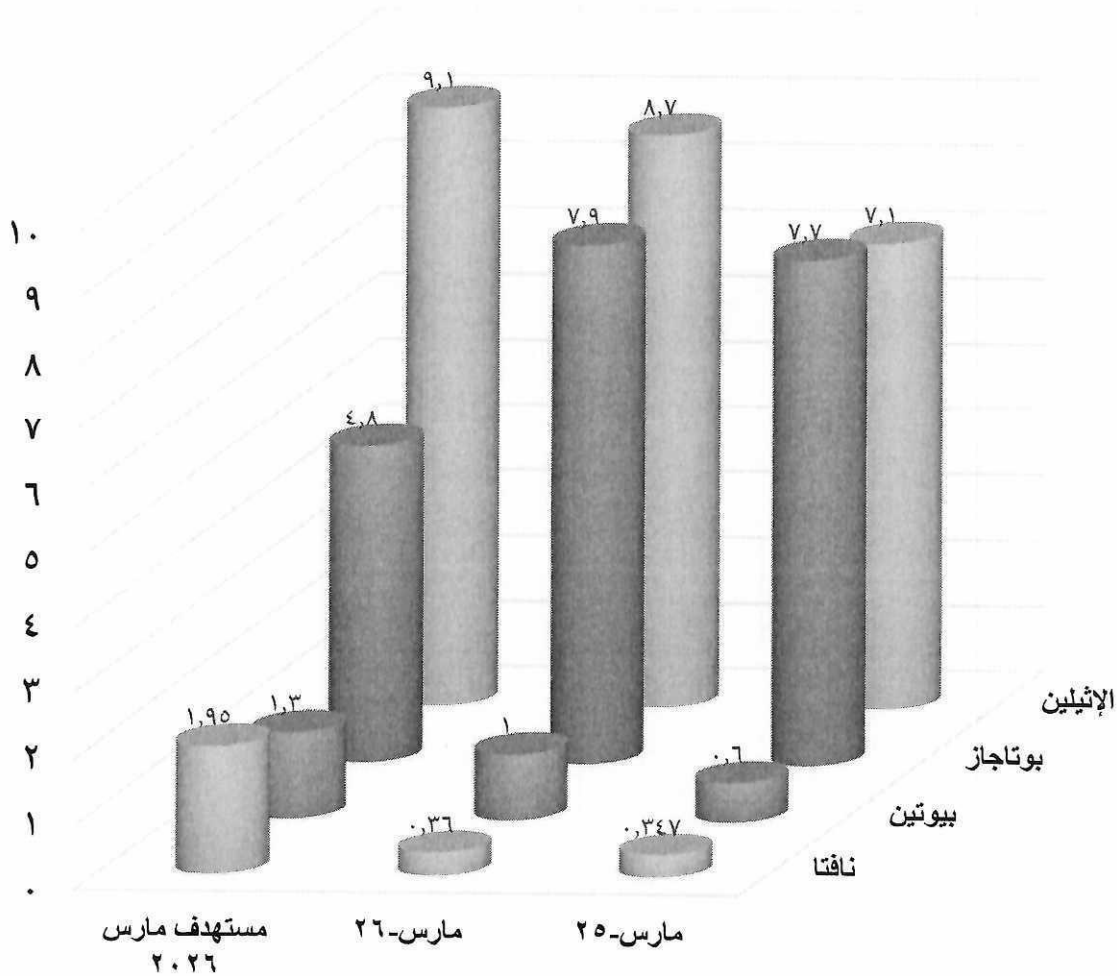



ثانياً: المصروفات

بلغت جملة المصروفات خلال الفترة يناير - مارس ٢٠٢٦ مبلغ ٣,٢٧٨ مليون جنيه.

أ-المواد والمهمات:

بلغت جملة المواد والمهمات ٢,١٤٧ مليون جنيه يناير - مارس ٢٠٢٦ مقارنة بفعلي يناير - مارس ٢٠٢٥ وقدره ١,٧٠٩ مليون جنيه.

ب-الأجور:

بلغت جملة الأجور ٥١٥ مليون جنيه يناير - مارس ٢٠٢٦ مقارنة بفعلي يناير - مارس ٢٠٢٥ وقدره ٤٨٥ مليون جنيه.

ج-المستلزمات الخدمية:

بلغت جملة المستلزمات الخدمية بدون الإهلاك ٥٩٤ مليون جنيه يناير - مارس ٢٠٢٦ مقارنة بالفعلي يناير - مارس ٢٠٢٥ وقدره ٤٣١ مليون جنيه.

د - الإهلاك:

بلغ الإهلاك مبلغ ٢٢ مليون جنيه يناير - مارس ٢٠٢٦ مقارنة بالفعلي يناير - مارس ٢٠٢٥ وقدره ٢١ مليون جنيه.





Sidpec
Sidi Kerir Petrochemicals Co.

تقرير مراقب الحسابات

تقرير فحص محدود للقوائم المالية الدورية

إلى السادة / أعضاء مجلس إدارة شركة سيدي كرير للبتروكيماويات (سيدبك) شركة مساهمة مصرية

المقدمة

قمنا بأعمال الفحص المحدود للميزانية المرفقة لشركة سيدي كرير للبتروكيماويات (سيدبك) (شركة مساهمة مصرية) في ٢١ مارس ٢٠٢٦ وكذا قوائم الدخل والدخل الشامل والتغير في حقوق الملكية والتدفقات النقدية المتعلقة بها عن الثلاثة أشهر المنتهية في ذلك التاريخ، ولمخصاً للسياسات المحاسبية الهامة وغيرها من الإيضاحات المتممة الأخرى. والإدارة هي المسئولة عن إعداد القوائم المالية الدورية هذه والعرض العادل والواضح لها طبقاً لمعايير المحاسبة المصرية، وتتنحصر مسئوليتنا في إبداء استنتاج على القوائم المالية الدورية في ضوء فحصنا المحدود لها.

نطاق الفحص المحدود

قمنا بفحصنا المحدود طبقاً للمعيار المصري لمهام الفحص المحدود رقم (٢٤١٠) الفحص المحدود للقوائم المالية الدورية لمنشأة والمؤدي لمعرفة مراقب حساباتها. يشمل الفحص المحدود للقوائم المالية الدورية عمل إستفسارات بصورة أساسية من أشخاص مسنولين عن الأمور المالية والمحاسبية، وتطبيق إجراءات تحليلية، وغيرها من إجراءات الفحص المحدود. ويقل الفحص المحدود جوهرياً في نطاقه عن عملية مراجعة تتم طبقاً لمعايير المراجعة المصرية، وبالتالي لا يمكننا الحصول على تأكيد بأننا سنصبح على دراية بجميع الأمور الهامة التي قد يتم إكتشافها في عملية مراجعة، وعليه فنحن لا نبدي رأياً مراجعة على هذه القوائم المالية.

الإستنتاج:

وفي ضوء فحصنا المحدود لم ينم إلى علمنا ما يجعلنا نعتقد أن القوائم المالية الدورية المرفقة لا تعبر بعدالة ووضوح في جميع جوانبها الهامة عن المركز المالي للمنشأة في ٢١/٠٢/٢٠٢٦ وعن أدائها المالي وتدفقاتها النقدية عن الثلاثة أشهر المنتهية في ذلك التاريخ طبقاً لمعايير المحاسبة المصرية.

ونود أن نشير إلى:

- ١) لم يتم الانتهاء من تسجيل الحصه العينية المقدمة من شركة البتروكيماويات المصريه عند تأسيس الشركة.
- ٢) لم يتم الإفصاح عن القيمة العادلة للإستثمارات العقارية والبالغة نحو ٩٨ مليون جنيهه ايضاح رقم (٧) وفقاً لمعيار المحاسبة المصري رقم (٢٤).
- ٣) لم تتم معالجة الإستثمارات طويلة الأجل حال وجود نفوذ مؤثر وهام بطريقة حقوق الملكية وفقاً لمتطلبات معيار المحاسبة المصري رقم (١٨)، كما لم تتضمن القوائم المالية القيمة العادلة للإستثمارات في أدوات حقوق ملكية وفقاً لمتطلبات معيار المحاسبة المصري رقم (٤٧) - ايضاح رقم (٨).

تحريراً في: ٢٠٢٦/٥/٢٥

نصر أبو العباس أحمد

محاسب ومراجع قانوني

سجل المحاسبين والمراجعين رقم ٥٥١٨

س.م.م. بالهيئة العامة للرقابة المالية ١٠٦

سجل مراقبي الحسابات بالبنك المركزي المصري رقم ٢٠٤

سجل مراقبي الحسابات بالجهاز المركزي للمحاسبات ١٢٤١

نصر أبو العباس أحمد - أعضاء Morison Global





الجهاز المركزي للمحاسبات
إدارة مراقبة حسابات قطاع البترول
٩ شارع عبد القادر حمزة - القاهرة
٢٧٩٤٢٩٩٢ ت

**تقرير الفحص المحدود للقوائم المالية الدورية
لشركة سيدي كرير للبتروكيماويات (سيدبك)
في ٢٠٢٦/٣/٣١**

إلى السادة / أعضاء مجلس إدارة شركة سيدي كرير للبتروكيماويات (سيدبك)
"شركة مساهمة مصرية"

المقدمة:

قمنا بأعمال الفحص المحدود للميزانية المرفقة لشركة سيدي كرير للبتروكيماويات (سيدبك) (شركة مساهمة مصرية) في ٣١/٣/٢٠٢٦ بإجمالي أصول بلغت ١٤,٨٤٥ مليار جنيه وكذا قائمة الدخل عن الفترة المنتهية في ذات التاريخ بصافي ربح (بعد الضريبة) بنحو ١٨٤,٣٦٢ مليون جنيه وكذا قوائم الدخل الشامل والتدفقات النقدية والتغير في حقوق الملكية عن الثلاثة أشهر المنتهية في ذات التاريخ، وملخصاً للسياسات المحاسبية الهامة وغيرها من الإيضاحات المتممة الأخرى. وإدارة الشركة هي المسئولة عن إعداد القوائم المالية الدورية هذه والعرض العادل والواضح لها طبقاً لمعايير المحاسبة المصرية، وفي ضوء القوانين المصرية السارية، وتتحصر مسئوليتنا في إبداء استنتاج على القوائم المالية الدورية في ضوء فحصنا المحدود لها.

نطاق الفحص المحدود:

قمنا بفحصنا المحدود طبقاً للمعيار المصري لمهام الفحص المحدود رقم (٢٤١٠) " الفحص المحدود للقوائم المالية الدورية لمنشأة والمؤدى بمعرفة مراقب حساباتها " ويشمل الفحص المحدود للقوائم المالية الدورية عمل استفسارات بصورة أساسية من أشخاص مسنولين عن الأمور المالية والمحاسبية، وتطبيق إجراءات تحليلية، وغيرها من إجراءات الفحص المحدود ونقل الفحص المحدود جوهرياً في نطاقه عن عملية مراجعة تتم طبقاً لمعايير المراجعة المصرية، وبالتالي لا يمكننا الحصول على تأكيدات بأننا سنصبح على دراية بجميع الأمور الهامة التي قد يتم اكتشافها في عملية مراجعة، وعليه فنحن لا نبدى رأياً مراجعة على هذه القوائم المالية.

أساس إبداء استنتاج متحفظ:

- على الرغم من الانتهاء من تنفيذ مبنى الأمن طبقاً وآخر مستخلص رقم ١١ ج في ٢٠٢٥/١٠ وبإجمالي ٣٠,٢٢٤ مليون جنيه وقد تبين شغل المبنى واستخدامه دون إعداد محضر استلام ابتدائي وختامي للأعمال حتى تاريخ المراجعة ٢٠٢٦/٥ يتعين رسمة المبنى وإجراء التسويات الواجبة.
- نحو ٦٢,٤٤٨ مليون جنيه تمثل رصيد الدفعة المقدمة المنصرفة للمقاول / كونسوقرة للتوكيلات التجارية والاستشارات الفنية عن مشروع توليد الكهرباء بالبخار والتي تعادل نحو ٨٥٨ ألف دولار وبما يعادل ٤٦,٧٨٧ مليون جنيه وبفرق نحو ١٥,٦٦١ مليون جنيه.
- يتعين إجراء التصويب الواجب.
- لم يتم تقييم الاستثمارات طويلة الأجل البالغة نحو ٢,٧٣٩ مليار جنيه في ٢٠٢٦/٣/٣١ وفقاً لمتطلبات معيار المحاسبة المصري رقم (٤٧) الأدوات المالية رغم وجود تمثيل للشركة بمعظم مجالس إدارات الشركات وتبلغ نسبة المساهمة في معظمها من ٢٠٪ إلى ٢٨٪ مما يشير إلى وجود نفوذ مؤثر على سياسات تلك الشركات حيث تم تقييمها بالتكلفة.
- يتعين الالتزام بما ورد بالمعيار واتخاذ اللازم في هذا الشأن.
- عدم كفاية مخصص الضرائب البالغ رصيده نحو ٢٥٠ مليون جنيه في ٢٠٢٦/٣/٣١ حيث تبين وجود فروق فحص وسنوات لم يتم فحصها.

نوصي بتدعيم مخصص الضرائب لمقابلة اية فروق ضريبية أو غرامات تأخير نتيجة الفحص.

- تم حساب الضريبة المؤجلة لصافي الأصول الثابتة فقط وصحتها الفروق بين القيمة الدفترية للأصول أو الالتزامات في قائمة المركز المالي والأساس الضريبي لهذه الأصول والالتزامات وفقاً لمعيار (٢٤) ضرائب الدخل فقرة "٥".
- يتعين اتخاذ اللازم في هذا الشأن.

الاستنتاج المتحفظ:

وفي ضوء فحصنا المحدود وباستثناء ما جاء في الفقرات السابقة لم ينم إلى علمنا ما يجعلنا نعتقد أن القوائم المالية الدورية المشار إليها أعلاه لا تعبر بعدالة ووضوح في جميع جوانبها الهامة عن المركز المالي لشركة سيدي كرير للبتروكيماويات في



الجهاز المركزي للمحاسبات
إدارة مراقبة حسابات قطاع البترول
٩ شارع عبد القادر حمزة - القاهرة

ت ٢٧٩٤٢٩٩٢

٢٠٢٦/٣/٣١ وعن أدائها المالي وتدققاتها النقدية عن الثلاثة أشهر المنتهية في ذات التاريخ طبقاً لمعايير المحاسبة المصرية وفي ضوء القوانين المصرية السارية.

فقرة توجيه الانتباه :

- ما زال لم يتم تسجيل ٧٠ فدان من الحصة العينية المقدمة من شركة البتروكيماويات المصرية البالغة ١٨٠ ولم يتم استغلال نحو ٨٧,٦ فدان اراضي
- يتعين الانتهاء من تسجيل الأراضي واتخاذ اللازم بشأن الأراضي غير المستغلة
- عدم تضمين قيمة مستخلص ٢٠ ج عن الأعمال حتى ٢٠٢٦/٣ للمقاول/ كونسوقرة بمشروع توليد الكهرباء بالبخار بقيمة حالية نحو ٨٩ ألف دولار

يتعين تسوية المستخلص رقم ٢٠

- بلغ رصيد الأطراف ذات العلاقة المدين في ٢٠٢٦/٣/٣١ نحو ١,٥٠٩ مليار جنيه وقد تضمن ما يلي:
 - نحو ٥٩٢,١٢٣ مليون جنيه مديونية شركة البحر الأحمر عن اتفاقية التنازل من شركة سيدبك عن رخصة انتاج البولي بروبيلين الصادرة من شركة GRACE طبقاً لاجتماع الشركتين في ٢٠٢١/٥/٢٥ والى تضمن قيام شركة البحر الأحمر بسداد ما تحملته سيدبك والبالغ ١,١٣٦ مليار جنيه.
 - نحو ١٣٣,٤٤٣ مليون جنيه مديونية شركة الاستيرنكس ترجع لسنوات سابقة لشراء الستيرين تحملتها شركة سيدبك لصالح الاستيرنكس طبقاً لمذكرة التفاهم بين الشركتين وموافقة مجلس الإدارة في ٢٠١٦/٨ يتعين اتخاذ اللازم لتحصيل مستحقات الشركة..

- لم تتضمن ايضاحات القوائم المالية المبالغ المحتجزة والمجنية من حسابات الشركة والواردة بالمصادقات البنكية وكذا عدم تضمين مبلغ ٤٠,٦٧٨ ألف جنيه إسترليني..

يتعين اتخاذ اللازم بشأنها.

تحرير أفي: ٢٠٢٦/٥/٢٥

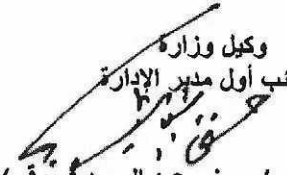
وكيل وزارة
نائب أول مدير الإدارة

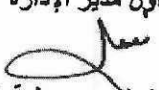
(محاسب / حسني عبد الحميد كسوقي)
عضو جمعية المحاسبين والمراجعين المصرية
زميل الجمعية المصرية للمالية العامة والضرائب

وكيل وزارة
نائب أول مدير الإدارة

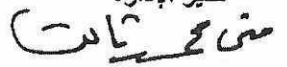
(محاسب/ نبيل سيد عطية خليفة)
عضو جمعية المحاسبين والمراجعين المصرية

يعتمد ،،،

وكيل وزارة
مدير الإدارة

(محاسبة / مني محمد ثابت)





Sidpec
Sidi Kerir Petrochemicals Co.

القوائم المالية في ٢٠٢٥/١٢/٣١

القيمة جنبه	٢٠٢٦/٣/٢١	٢٠٢٥/١٢/٣١	الوصف
جنيه مصري	جنيه مصري	جنيه مصري	رقم
١ ٣٧٧ ٨٠٤ ١٤٩	١ ٤٢١ ٣١٣ ٨١٨	١ ٣٧٧ ٨٠٤ ١٤٩	٤
٢٣. ٨٥٧	١٧١. ٥٥٤	٢٣. ٨٥٧	٥
٨٩٧ ١١٦ ١٠٠	٩٨٢ ٣٠٦ ٠٣٠	٨٩٧ ١١٦ ١٠٠	٦
٩٧ ٥١٢ ٤٢٩	٩٧ ٥١٢ ٤٢٩	٩٧ ٥١٢ ٤٢٩	٧
٢ ٧١١ ٧٩٠ ٦٢٦	٢ ٧٢٩ ٥٥٥ ٦٢٦	٢ ٧١١ ٧٩٠ ٦٢٦	٨
٥ ٠٨٤ ٤٥٤ ١٦١	٥ ٢٤٠ ٣٥٨ ٩٥٧	٥ ٠٨٤ ٤٥٤ ١٦١	
٣ ٤٥٨ ٣٩٦ ٥٤٣	٣ ٥٧ ٥٢٢ ٩٧٠	٣ ٤٥٨ ٣٩٦ ٥٤٣	٩
٣٢٦ ٩٠١ ٦٥٠	٣٢٧ ٩٢٥ ٨٦٤	٣٢٦ ٩٠١ ٦٥٠	١٠
٨٩٤ ٠١٦ ٠٢٩	١ ٥٠٩ ١١١ ٣٠٦	٨٩٤ ٠١٦ ٠٢٩	١١
٥٠ ١٣٣ ٥٢٦	٤٨ ٤٢٦ ٢٤٧	٥٠ ١٣٣ ٥٢٦	١٢
١ ٦٥٧ ٩١٤ ٩٥٧	١ ٤٩٤ ١٥١ ٥٨٥	١ ٦٥٧ ٩١٤ ٩٥٧	١٣
١٨٥ ٥٦٥ ٠١٢	٧٤٦ ١١٠ ٥٢٦	١٨٥ ٥٦٥ ٠١٢	١٤
٢ ٦٩٦ ٩٣٠ ٩٧١	٢ ٤٢١ ٦٠٢ ٣٢٨	٢ ٦٩٦ ٩٣٠ ٩٧١	١٥
٩ ٢٦٩ ٨٥٨ ٦٨٨	٩ ٦٠٤ ٨٥٠ ٦٣١	٩ ٢٦٩ ٨٥٨ ٦٨٨	
١٤ ٣٥٤ ٣١٢ ٨٤٩	١٤ ٨٤٥ ٢٠٩ ٥٨٨	١٤ ٣٥٤ ٣١٢ ٨٤٩	
٢ ٢٦٨ ٠٠٠ ٠٠٠	٢ ٢٦٨ ٠٠٠ ٠٠٠	٢ ٢٦٨ ٠٠٠ ٠٠٠	١٦
٩٠٧ ٢٠٠ ٠٠٠	١ ٠٢٠ ٨٠٨ ٥٦٤	٩٠٧ ٢٠٠ ٠٠٠	١٧
٢ ٥٠٥ ٤١٧ ٢٥٦	٢ ٦٧٧ ٢٢٦ ٩٢٧	٢ ٥٠٥ ٤١٧ ٢٥٦	١٨
١٧٢ ٤١٤ ٣٦٣	٣١٨ ٢٨٢ ٨٧٣	١٧٢ ٤١٤ ٣٦٣	١٩
١ ١٣٨ ٣٩٥ ٣٠٩	١ ٨٤ ٣٦١ ٩٣٢	١ ١٣٨ ٣٩٥ ٣٠٩	٢٠
٦ ٩٩١ ٤٢٦ ٩٢٨	٦ ٤٦٩ ١٨٠ ٢٩٦	٦ ٩٩١ ٤٢٦ ٩٢٨	
٢٨٨ ٩٨٠ ٤٠١	٣٢٧ ٧٣٤ ٣٤٩	٢٨٨ ٩٨٠ ٤٠١	٢٢
٤٩ ٣٨٤	٤٩ ٣٨٤	٤٩ ٣٨٤	٢٣
٢٥٠ ٠٠٠ ٠٠٠	٢٥٠ ٠٠٠ ٠٠٠	٢٥٠ ٠٠٠ ٠٠٠	٢٤
١٨٣ ٤٤٥ ١٧٥	١٣٩ ٨٢١ ٤٢٦	١٨٣ ٤٤٥ ١٧٥	٢٥
٧٢٢ ٤٧٤ ٩٦٠	٧٢٧ ٦٠٥ ١٦٩	٧٢٢ ٤٧٤ ٩٦٠	
١ ١٣٣ ٧٧٩ ١٣٤	٩٠٦ ٣٩٠ ٧٥٦	١ ١٣٣ ٧٧٩ ١٣٤	٢٦
١ ٧٩٦ ٥٨٩ ١٤٧	١ ٤١٥ ٤٩٥ ٢٠٥	١ ٧٩٦ ٥٨٩ ١٤٧	٢٧
٣٧٢ ٦١٧	٢٨٩ ٢٦٤	٣٧٢ ٦١٧	٢٨
٨٨ ١٢٧ ٠٠٠	٥٨ ١٢١ ٠١٥	٨٨ ١٢٧ ٠٠٠	٢٩
١ ٩٨٨ ٧٨٤ ٢٨٠	٢ ٨٣٦ ٨٧٢ ٥٠٣	١ ٩٨٨ ٧٨٤ ٢٨٠	٣٠
١ ٣٥٧ ٧٢٣ ٩١٥	٢ ٤٠٥ ٨٦٣ ٩٧٤	١ ٣٥٧ ٧٢٣ ٩١٥	٣١
٢٧٥ ٠٢٤ ٨٦٨	٢٥ ٣٩١ ٥٠٦	٢٧٥ ٠٢٤ ٨٦٨	٣٢
٦ ٦٤٠ ٤١٠ ٩٦١	٧ ٦٤٨ ٤٢٤ ١٢٣	٦ ٦٤٠ ٤١٠ ٩٦١	
١٤ ٣٥٤ ٣١٢ ٨٤٩	١٤ ٨٤٥ ٢٠٩ ٥٨٨	١٤ ٣٥٤ ٣١٢ ٨٤٩	

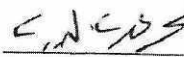
كيمياتى / محمد زكريا الاغدى
رئيس مجلس الإدارة والعضو المنتدب

محاسب / محمد عدلى البريرى
مساعد رئيس الشركة
للمشؤون المالية والاقتصادية

محاسب / محمد فتحى عامر
مدير عام المراقبة المالية



الإيصاحات المرفقة جزء لا يتجزأ من هذه القوائم المالية

قائمة الدخل عن الفترة المالية المنتهية في ٣١ مارس ٢٠٢٦

الفترة المالية	الفترة المالية	ايضاح
من ٢٠٢٥/١/١	من ٢٠٢٦/١/١	رقم
حتى ٢٠٢٥/٣/٣١	حتى ٢٠٢٦/٣/٣١	
جنيه مصري	جنيه مصري	
٣.٧٧.٩٩٧.٧١٩	٣.٠٢٣.٧٦١.٨١٨	المبيعات من نشاط الشركة
٥٢٣.٥٨.٦٢٢	٧٥٢.٧٤٢.٢٢٨	المبيعات من الوحدة التجارية
٣.٦١١.٥٧٨.٣٥١	٣.٧٨٧.٥٠٤.٥٤٦	صافي المبيعات (١-٢٣)
		يخصم:
٢.٣٤٢.٢٠٠.٩٦٦	٢.٧٩٦.٠٣٦.٩٩٤	تكلفة المبيعات من نشاط الشركة
٤٧٢.٩٩٤.٥٩٦	٦٦٠.٨٤٢.٧٨٨	تكلفة مبيعات الوحدة التجارية
٢.٨١٥.١٩٥.٥٦٢	٣.٤٥٦.٨٧٩.٧٨٢	اجمالي تكلفة المبيعات (١-٢٤)
٧٩٦.٣٨٢.٧٨٩	٣٣٠.٦٢٤.٢٦٤	مجمل الربح
		يخصم:
٥٧.٩٥١.٨٠٢	٤٦.٨٥٠.٩٢٧	(٢-٢٤) مصروفات تسويقية
١٨٧.١٠٦.٥٢٧	١٩٨.٨٩٢.٤٣٩	(٣-٢٤) مصروفات إدارية و عمومية
٨.٧٥٢.٠١٥	٨.٨٤٢.٣٥٠	(٤-٢٤) مخصصات مكونة
١٣.٢٢٢.٢٢٨	٣٠.٢٧٨.٠٢٩	(٥-٢٤) مصروفات أخرى
١٠٠.٢٨٠.٩٣٩	٥٠.٨٨٩.١٨٤	(٦-٢٤) فوائد ومصاريف تمويلية
-	٢٠.٦١٠.٣١٣	(٧-٢٤) فروق تقييم عملة
٣٦٧.٤٢٤.٥٢١	٣٥٦.٣٦٣.٢٤٢	
		يضاف:
٨.٦٨١.٩٢٤	٩٨.٣٤٩.٠٣٠	(٢-٢٣) الدخل من الاستثمار
٧.٦٤٤.٨٣٩	١.٣٠٨.١١١	(٣-٢٣) إيرادات تشغيل أخرى
١٢.٥٧٠.٢٢٦	١.٠٦٧.٥٥٥	(٤-٢٣) إيرادات متنوعة
١٠.٧.٢١٨.٥٩٠	٩١.١٤٣.٨٨٢	(٥-٢٣) فوائد دائنة
٦.٤١٢.٩٩٤	-	(٦-٢٣) فروق تقييم عملة
١٤٣.٥٢٨.٥٧٢	١٩١.٨٦٨.٥٧٨	
٥٧٢.٤٨٦.٨٤٠	١٦٦.١٢٩.٦٠٠	صافي الربح / خسائر قبل ضريبة الدخل
٨٩.٣٤٦.٥٨٧	٢٥.٣٩١.٤٠٦	ضريبة الدخل
(١.٠٣.٥٧٤.٩٧٧)	(٤٢.٦٢٣.١٣٨)	ضريبة مؤجلة
٥٨٦.٧١٥.٢٣٠	١٨٤.٣٦٦.٩٣٢	صافي الربح / خسائر بعد ضريبة الدخل
٠,٥٧		نصيب السهم في أرباح العام

الإيضاحات المرفقة جزء لا يتجزأ من هذه القوائم المالية.

كيميائي / محمد زكريا الأفندي
رئيس مجلس الإدارة والعضو المنتدب

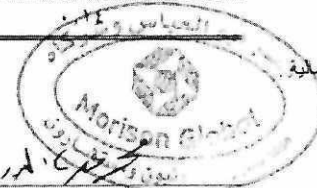
محاسب / محمد علي البربري
مساعد رئيس الشركة
للشؤون المالية والاقتصادية

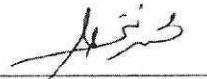
محاسب / محمد فتحي عامر
مدير عام المراقبة المالية

الفترة المالية	الفترة المالية	
من ٢٠٢٥/١/١	من ٢٠٢٦/١/١	
حتى ٢٠٢٥/٣/٣١	حتى ٢٠٢٦/٣/٣١	
الف جنية مصرى	الف جنية مصرى	
٥٨٦ ٧١٥	١٨٤ ٣٦٢	صافي ربح الفترة بعد الضريبة
-	-	بنود الدخل الشامل الاخر:
-	-	فروق التقييم الناتجة عن ترجمة الارصدة بالعملات الاجنبية
٥٨٦ ٧١٥	١٨٤ ٣٦٢	إجمالي الدخل الشامل عن الفترة
		الايضاحات المرفقة جزء لا يتجزأ من هذه القوائم المالية .



القيمة جنية	٢٠٢٦/٣/٣١	٢٠٢٥/٠٣/٣١
جنيه مصرى	جنيه مصرى	جنيه مصرى
التدفقات النقدية من أنشطة التشغيل		
صافي أرباح العام قبل الضرائب والبنود غير العادية	١٦٦ ١٢٩ ٦٠٠	٥٧٢ ٤٨٦ ٨٢٩
تعديلات لتسوية صافي الأرباح مع التدفقات النقدية من أنشطة التشغيل		
اهلاكات	٢١ ٩٨٠ ٨٥٢	٢٠ ٩١٦ ٦٧٧
مخصصات	٨ ٨٤٢ ٣٥٠	٨ ٧٥٣ ٠١٥
فوائد دائنة	(٩١ ١٤٣ ٨٨٢)	(١٠٧ ٢١٨ ٥٨٩)
ايرادات استثمارات	(٩٨ ٣٤٩ ٠٣٠)	(٨ ٦٨١ ٩٢٤)
ارباح / خسائر بيع أصول ثابتة	-	(٢٠٠ ٠٠٠)
فوائد مدينة	٥٠ ٨٨٩ ١٨٣	١٠٠ ٢٨٠ ٩٤٠
فروق تقييم عملة	٢٠ ٦١٠ ٣١٣	(٦ ٤١٢ ٩٩٤)
أرباح التشغيل قبل التغيرات في رأس المال العامل	٧٨ ٩٥٩ ٣٨٦	٥٧٩ ٩٢٣ ٩٦٤
(التغير) في أرصدة العملاء و الأرصدة المدينة	(٦١٦ ٤٠١ ٩٦٢)	١٧ ٢٨٢ ٢٩٥
(التغير) في المخزون	٤٠٠ ٨٧٣ ٥٧٣	٣١٨ ٠٨٩ ٨٦٧
(التغير) في الموردين أرصدة الدائنين والأرصدة الدائنة	١ ٢١٢ ٧٥٦ ١٦٨	(٣٦٠ ٤٧٨ ٢٦٢)
تدفقات نقدية قبل البنود غير العادية	١ ٠٧٦ ١٨٧ ١٦٥	٥٥٤ ٨١٧ ٨٦٤
متحصلات فوائد دائنة	٩٦ ٥١٢ ٢٢١	١٤٦ ٩٨٠ ٤٩٩
مدفوعات فوائد مدينة	(٤٩ ٢٦١ ٦٣٩)	(١٠٣ ٦٢٢ ٣٧٦)
ضرائب دخل مدفوعة	(٣ ٣٢٩ ٠٣٧)	(٤ ٥٨٩ ٢٦٠)
صافي النقدية من أنشطة التشغيل	١ ١٢٠ ١٠٨ ٧١٠	٥٩٣ ٥٨٦ ٧٢٧
التدفقات النقدية من أنشطة الاستثمار		
مدفوعات لشراء أصول ثابتة	(١٥٠ ٦٢٠ ٦٤٨)	(٤٦ ٥٧٠ ١٥٤)
مقبوضات من بيع أصول ثابتة	-	٢٠٠ ٠٠٠
ايرادات محصلة من استثمارات	١٤ ٩٧٣ ٠٣٠	-
استثمارات قصيرة الأجل	(٥٦٠ ٥٤٥ ٤٢٤)	(٣١٢ ٥١٧ ١٤٣)
استثمارات طويلة الأجل	(٢٧ ٢٦٥ ٠٠٠)	(٨٣ ٧٩٣ ٦٠٠)
صافي التدفقات النقدية من أنشطة الاستثمار	(٧٢٣ ٤٥٨ ٠٤٢)	(٤٤٢ ٦٨٠ ٨٩٧)
التدفقات النقدية من الأنشطة التمويلية		
قروض	(٢٨٣ ٩٦٦ ٧٠٩)	٧١ ٠٢٠ ٧٤١
التزام تاجير تمويلي	(٨٣ ٣٥٣)	(٢٩١ ٢٩٧)
تسهيلات قصيرة الأجل	(٥٧٧ ٣٠٢ ١٠٤)	٤٤٢ ٨٦١ ٦٩٦
صافي التدفقات النقدية من الأنشطة التمويلية	(٨٦١ ٣٥٢ ١٦٦)	٥١٣ ٥٩١ ١٤٠
صافي التدفقات من جميع الأنشطة	(٤٦٤ ٧٠١ ٤٩٨)	٦٦٤ ٤٩٦ ٩٧٠
فروق تقييم عملتو اثار التغير في أسعار الصرف	١٨٤ ٩١٤ ٥١٥	(٨ ١٥٣ ٧٨٨)
الخسائر الإئتمانية المتوقعة في النقدية وما في حكمها	٤ ٤٥٨ ٣٤٠	(٢ ٦٩١ ٥٣٣)
صافي الزيادة (النقص) في النقدية وما في حكمها خلال العام	(٢٧٥ ٣٢٨ ٦٤٣)	٦٥٣ ٦٥١ ٦٤٩
*النقدية و ما في حكمها في بداية الفترة	٢ ٦٩٦ ٩٣٠ ٩٧١	٣ ٢٦٤ ٦٥٣ ٨١٣
النقدية و ما في حكمها في نهاية الفترة	٢ ٤٢١ ٦٠٢ ٣٢٨	٣ ٩١٨ ٣٠٥ ٤٦٢

الإيضاحات المرفقة جزء لا يتجزأ من هذه القوائم المالية .



Sidpec
Sidi Kerir Petrochemicals Co.

شركة سيدى كيرير للبتروكيماويات (سيدبك) "شركة مساهمة مصرية"

شركة مساهمة مصرية

قائمة التغير في حقوق الملكية

الفترة المنتهية في ٣١ مارس ٢٠٢٦

الإجمالي	معالجة تجربة أسعار صرف العملات الأجنبية	أرباح العام	أرباح مرحلة	مجنب تحت حساب زيادة رأس المال	احتياطيات أخرى	احتياطي قانونى	رأس المال
٧ ١١٢ ٢٢٤	(٤٥١ ٦٤٢)	٢ ٥٣٩ ٣٩٠	٢٢٢ ٦٥٩	-	٢ ٢٣٠ ٤١٧	٧٥٦ ٠٠٠	١ ٨١٤ ٤٠٠
-	٤٥١ ٦٤٢	(٤٥١ ٦٤٢)	-	-	-	-	٢٠٢٥
١٦٨ ٧٠٤	-	(١٥١ ٢٠٠)	١٦٨ ٧٠٤	-	-	١٥١ ٢٠٠	٢٠٢٥
-	-	(٢٧٥ ٠٠٠)	-	٢٧٥ ٠٠٠	-	-	٢٠٢٥
-	-	(٢٠ ٨٠٩)	٢٠ ٨٠٩	-	-	-	٢٠٢٣
(١ ١٨٧ ١٣٩)	-	(١ ١٨٧ ١٣٩)	-	-	-	-	٢٠٢٣
-	-	(٤٥٣ ٦٠٠)	-	٤٥٣ ٦٠٠	-	-	٢٠٢٥
٥٨٦ ٧١٥	-	٥٨٦ ٧١٥	-	-	-	-	٢٠٢٥
٦ ٦٨٠ ٥٠٤	-	٥٨٦ ٧١٥	٤١٣ ١٧٢	٤٥٣ ٦٠٠	٢ ٥٥٥ ٤١٧	٩٠٧ ٢٠٠	١ ٨١٤ ٤٠٠
٦ ٩٩١ ٤٢٦	-	١ ١٣٨ ٣٩٥	١٧٢ ٤١٤	-	٢ ٥٥٥ ٤١٧	٩٠٧ ٢٠٠	٢ ٢٦٨ ٠٠٠
-	-	-	-	-	-	-	٢٠٢٥
-	-	(١١٣ ٦٠٩)	-	-	-	١١٣ ٦٠٩	٢٠٢٥
-	-	(١٧٢ ٣١٠)	-	-	١٧٢ ٣١٠	-	٢٠٢٥
-	-	(١٤٥ ٨٦٩)	١٤٥ ٨٦٩	-	-	-	٢٠٢٤
(٧٠٦ ٦٠٧)	-	(٧٠٦ ٦٠٧)	-	-	-	-	٢٠٢٤
-	-	١٨٤ ٣٦٢	٣١٨ ٢٨٣	-	٢ ٦٧٧ ٧٢٧	١ ٠٢٠ ٨٠٩	٢ ٢٦٨ ٠٠٠
٦ ٤٦٩ ١٨١	-	١٨٤ ٣٦٢	٣١٨ ٢٨٣	-	٢ ٦٧٧ ٧٢٧	١ ٠٢٠ ٨٠٩	٢ ٢٦٨ ٠٠٠

الرصيد في ٣١ ديسمبر ٢٠٢٤

معالجة أثر التغيرات في سعر صرف العملات الأجنبية الدخل الشامل ٢٠٢٥

معالجات طبقاً لمعيار المحاسبة المصرية رقم (٥) .

المحور للاحتياطي القانونى

محور للاحتياطيات أخرى

المحور للأرباح المرحلة

توزيعات أرباح عن عام ٢٠٢٣

توزيعات اسهم مجانية

صافى ارباح الفترة المنتهية في ٣١ مارس ٢٠٢٥

الرصيد في ٣١/٣/٢٠٢٥

الرصيد في ٣١ ديسمبر ٢٠٢٥

معالجة أثر التغيرات في سعر صرف العملات الأجنبية الدخل الشامل ٢٠٢٥

معالجات طبقاً لمعيار المحاسبة المصرية رقم (٥) .

المحور للاحتياطي القانونى

محور للاحتياطيات أخرى

المحور للأرباح المرحلة

توزيعات أرباح عن عام ٢٠٢٤

توزيعات اسهم مجانية

صافى ارباح الفترة المنتهية في ٣١ مارس ٢٠٢٦

الرصيد في ٣٠/٣/٢٠٢٦



Sidpec
Sidi Kerir Petrochemicals Co.

الإيضاحات المتممة للقوائم المالية



١- نبذة عامة عن الشركة

١-١ الكيان القانوني

- تأسست شركة سيدي كرير للبتروكيماويات (سيدبك) - شركة مساهمة مصرية - طبقاً لأحكام قانون ضمانات وحوافز الاستثمار رقم ٨ لسنة ١٩٩٧ ولائحته التنفيذية (والذي حل محله قانون رقم ٧٢ لسنة ٢٠١٧) والقانون رقم ١٥٩ لسنة ١٩٨١ بإصدار قانون شركات المساهمة وشركات التوصية بالأسهم والشركات ذات المسؤولية المحدودة وشركات الشخص الواحد وبمراعاة احكام القانون رقم ٩٥ لسنة ١٩٩٢ بإصدار قانون سوق المال ولائحته التنفيذية.

القيد بالسجل التجاري:

- سجل تجارى رقم ١٤٥٤٠٤ بتاريخ ١١/١٨/١٩٩٧ - استثمار الإسكندرية.

هيكل رأس المال:

- رأس المال المرخص به: ٥,١٠٠ مليار جنيه مصري
- رأس المال المصدر والمدفوع: ٢٢٦٨٠٠٠٠٠٠٠ جنيه مصري
- أسهم الشركة المصدرة والمقيدة بنظام الحفظ المركزي عددها ١١٣٤٠٠٠٠٠٠٠ سهم عادى بقيمة ٢ جنيه / سهم

القيد بالبورصة:

- الشركة مقيدة بالبورصة المصرية بتاريخ ٢٠٠٥/٣/١٩ ، وبداية تداول أسهم الشركة ببورصة الاوراق المالية منذ ٢٠٠٥/٧/٣.

٢-١ غرض الشركة:

- إقامة مجمع لإنتاج البتروكيماويات الأساسية والوسيطة والنهائية والقيام بكافة الأعمال المكتملة للغرض من عمليات تصنيع وإنشاء خطوط الأنابيب واستيراد الغاز بغرض التصنيع. ويجوز للشركة القيام بمشروعات أخرى أو تعديل غرضها.
- إنشاء وتملك وتشغيل وإدارة محطة لإنتاج الكهرباء وذلك لاستخدامها في استهلاك الشركة وبيع الفائض من الكهرباء للشركات والشبكة القومية لجمهورية مصر العربية.
- بيع وتسويق جميع منتجاتها وكذا منتجات البتروكيماويات الأخرى والاستيراد والتصدير والتصنيع والتعبئة والبيع لمنتجات البتروكيماويات وخامات البلاستيك وكافة أنواع اللدائن.
- وذلك دون الإخلال بأحكام القوانين واللوائح والقرارات السارية، وبشرط استصدار التراخيص اللازمة لممارسة هذه الأنشطة. ويجوز للشركة أن تساهم أو تشارك بأي وجه من الوجوه في أومع الشركات وغيرها التي تزاول أعمالاً شبيهة بأعمالها أو التي قد تعاونها على تحقيق غرضها في مصر أو الخارج.

٣-١ مدة الشركة

- مدة الشركة خمسة وعشرون عاماً تبدأ من تاريخ قيد الشركة بالسجل التجاري.
- تم مد أجل الشركة لمدة خمسة وعشرون عاماً أخرى تنتهي في ٢٠٤٧/١١/١٧ وقد تم التأشير بذلك في السجل التجاري للشركة بتاريخ ٢٠٢٢/٥/١٧ .

٤-١ مقر الشركة:

- شارع النهضة المتفرع من الكيلو ٣٦ طريق الإسكندرية القاهرة الصحراوي - قسم أول العامرية - محافظة الإسكندرية

٥-١ طاقة مصانع الشركة

- إنتاج الإيثيلين بطاقة إنتاجية ٣٠٠ ألف طن سنوياً
- إنتاج البولي إيثيلين بطاقة إنتاجية ٢٢٥ ألف طن سنوياً
- مرافق وتسهيلات بالطاقات اللازمة لتغطية احتياجات المشروعات الإنتاجية بالشركة
- إنتاج البيوتين-١ بطاقة إنتاجية ١٠ الاف طن سنوياً -إنتاج اليوتاجاز بطاقة إنتاجية ٥٠ ألف طن سنوياً بحد أقصى طبقاً لمواصفات غازات التغذية.



٢ أسس إعداد القوائم المالية

٢-١ الالتزام بالمعايير والقوانين

- يتم إعداد القوائم المالية طبقاً لمعايير المحاسبة المصرية والقوانين واللوائح المصرية ذات العلاقة .
- تم إعداد القوائم المالية بمعرفة الإدارة المالية للشركة وقامت لجنة المراجعة بمراجعتها عرضها على مجلس الإدارة الذي اعتمد نتائجها بتاريخ / - / ٢٠٢٦ .
- يتم ترجمة المعاملات بالعملات الأجنبية في تاريخ المعاملة باستخدام سعر صرف ثابت وفي تاريخ المركز المالى يتم ترجمة الأصول والالتزامات ذات الطبيعة النقدية بالعملات الأجنبية إلى الجنيه المصري وفقاً لسعر الصرف السائد في ذلك التاريخ ، وتدرج فروق العملة الناتجة بقائمة الدخل. ويتم ترجمة الأصول والالتزامات ذات الطبيعة غير النقدية والمقومة بالتكلفة التاريخية بالعملة الأجنبية باستخدام سعر الصرف السائد في تاريخ المعاملة.
- بموجب قرار رئيس مجلس الوزراء رقم ١٧١١ لسنة ٢٠٢٤ والذي أجاز بخيار مؤقت يسمح بالاعتراف بفروق العملة المدينة عن إلتزامات قائمة بالعملة الأجنبية في تاريخ تعديل سعر الصرف المرتبطة بأصول ثابتة في نهاية يوم ٦ مارس ٢٠٢٤ أو في تاريخ الإقفال ضمن تكلفة هذه الأصول .
- كما سمح القرار بالاعتراف بفروق العملة الناتجة عن ترجمة الأصول والالتزامات ذات الطبيعة النقدية بالعملات الأجنبية في نهاية يوم ٦ مارس ٢٠٢٤ أو في تاريخ الإقفال ضمن بنود الدخل الشامل الأخر .
- الإلتزامات المالية التي تم تخصيصها كأداة تغطية مخاطر لتغطية خطر صافي الإستثمار في نشاط أجنبي ما دامت التغطية فعالة.
- يتم ترجمة أدوات التغطية المستخدمة في خطر التدفقات النقدية ما دامت التغطية فعالة .

٢-٢ أسس القياس

- أعدت القوائم المالية على أساس التكلفة التاريخية عدا الإستثمارات قصيرة الأجل (وثائق الإستثمار) يتم إثباتها بالقيمة العادلة.

٢-٣ عملة التعامل والعرض

- العملة المستخدمة في عرض القوائم المالية للشركة هي الجنيه المصري والذي يمثل عملة التعامل للشركة.

٢-٤ استخدام التقديرات والحكم الشخصي

- إن إعداد القوائم المالية طبقاً لمعايير المحاسبة المصرية يتطلب من الإدارة استخدام الحكم الشخصي وعمل تقديرات وافتراضات تؤثر على تطبيق السياسات وقيم الأصول والالتزامات وكذلك الإيرادات والمصروفات وتعتمد هذه التقديرات والافتراضات المتعلقة بها على الخبرة التاريخية وعوامل أخرى متنوعة تراها إدارة الشركة معقولة في ظل الظروف والأحداث الجارية والتي تمثل الأساس في تحديد القيم الدفترية للأصول والالتزامات وقد تختلف النتائج الفعلية عن هذه التقديرات.
- هذا ويتم مراجعة هذه التقديرات والافتراضات بصفة مستمرة ويتم الاعتراف بأي فروق في التقديرات المحاسبية في الفترة التي تم فيها مراجعة تلك التقديرات إذا كانت هذه الفروق تؤثر على الفترة التي تمت فيها المراجعة فقط أما إذا كانت تؤثر على الفترة التي تمت فيها المراجعة وعلى الفترات المستقبلية عندئذ تدرج هذه الفروق في هذه الفترة والفترات المستقبلية.

- وفيما يلي أهم البنود التي يستخدم فيها التقدير والحكم الشخصي: -

- مخصص المطالبات المتوقعة والالتزامات المحتملة.

- الأعمار الإنتاجية للأصول الثابتة.

- المصروفات المستحقة.

- قياس الانخفاض في قيم الأصول.

- الضريبة المؤجلة.

- قياس القيمة العادلة

٥-٢ قائمة التدفقات النقدية

- يتم إعداد قائمة التدفقات النقدية وفقاً للطريقة غير المباشرة ولغرض إعداد قائمة التدفقات النقدية يتم تعريف النقدية وما فى حكمها على أنها أرصدة النقدية بالصندوق والحسابات الجارية بالبنوك والودائع لأجل وأرصدة البنوك السحب على المكشوف التى لا تعتبر ضمن ترتيبات الأقتراض.

٦-٢ أرقام المقارنة

- يتم تبويب الأرقام المقارنة لتتناسب مع عرض القوائم المالية ومناظرتها مع الفترة المقابلة لها وفقاً لمعايير المحاسبة المصرية

٣ أهم السياسات المحاسبية

- تقوم الشركة بتطبيق السياسات المحاسبية الموضحة أدناه بثبات خلال الفترات المالية المعروضة فى هذه القوائم المالية.

١-٣ المعاملات بالعملة الأجنبية

- يتم ترجمة المعاملات بالعملة الأجنبية فى تاريخ المعاملة باستخدام سعر صرف ثابت وفى تاريخ المركز المالى يتم ترجمة الأصول والالتزامات ذات الطبيعة النقدية بالعملة الأجنبية إلى الجنيه المصري وفقاً لسعر الصرف السائد فى ذلك التاريخ، وتدرج فروق العملة الناتجة بقائمة الدخل. ويتم ترجمة الأصول والالتزامات ذات الطبيعة غير النقدية والمقومة بالتكلفة التاريخية بالعملة الأجنبية باستخدام سعر الصرف السائد فى تاريخ المعاملة.
- بموجب قرار رئيس مجلس الوزراء رقم ١٧١١ لسنة ٢٠٢٤ والذي أجاز بختيار مؤقت يسمح بالأعتراف بفروق العملة المدينة عن إلتزامات قائمة بالعملة الأجنبية فى تاريخ تعديل سعر الصرف المرتبطة بأصول ثابتة فى نهاية يوم ٦ مارس ٢٠٢٤ أو فى تاريخ الإقفال ضمن تكلفة هذه الأصول.
- كما سمح القرار بالأعتراف بفروق العملة الناتجة عن ترجمة الأصول والالتزامات ذات الطبيعة النقدية بالعملة الجنية فى نهاية يوم ٦ مارس ٢٠٢٤ أو فى تاريخ الإقفال ضمن بنود الدخل الشامل الأخر.
- الإلتزامات المالية التي تم تخصيصها كأداة تغطية مخاطر لتغطية خطر صافي الإستثمار فى نشاط أجنبي ما دامت التغطية فعالة.

- يتم ترجمة أدوات التغطية المستخدمة فى خطر التدفقات النقدية ما دامت التغطية فعالة .

٢-٣ العمليات غير المستمرة

- العمليات غير المستمرة جزء من عمليات الشركة، والتي يمكن تمييز عملياتها وتدفعاتها النقدية عن باقي الشركة
- يتحقق تبويب العملية غير المستمرة عند الإستبعاد او عند استيفاء العملية لمتطلبات تصنيفها كمحتفظ بها بغرض البيع ايها أقرب.
- عندما يتم تبويب العملية كعمليات غير مستمرة، يتم تعديل ارقام المقارنة بقائمة الدخل والدخل الشامل الأخر كما لو كانت العملية قد تم استبعادها من بداية فترة المقارنة.

٣-٣ الأصول الثابتة

أ الاعتراف والقياس الأولى

- يعترف بالبند كأصل ثابت عندما يكون من المرجح أن تتدفق منافع إقتصادية مستقبلية للمنشأة من هذا البند ، ويمكن قياس تكلفة البند بدرجة يعتمد عليها.
- يتم إثبات الأصول الثابتة المملوكة للشركة والتي يحتفظ بها لاستخدامها فى الإنتاج أو توفير السلع أو الخدمات أو للاغراض الإدارية بالتكلفة وتظهر الأصول الثابتة بالمركز المالى بتكلفتها التاريخية مخصوماً منها مجمع الإهلاك والخسائر المجمعة الناتجة عن الانخفاض فى القيمة .
- تتضمن تكلفة الأصل كافة التكاليف المباشرة المتعلقة باقتناء الأصل واللازمة لتجهيزه إلى الحالة التي يتم تشغيله بها فى الغرض الذى قررت الإدارة إقتناء الأصل من أجله وفى موقعه. عندما يتكون الأصل من مجموعة المكونات الرئيسية التى تختلف أعمارها الإنتاجية، قد يتم اعتبار كل من هذه المكونات أصلاً بذاته. وبالنسبة للأصول التي يتم إنشائها داخلياً فإنها تتضمن تكلفة الخامات والعمالة المباشرة والتكاليف الأخرى التي تستلزمها عملية تجهيزها إلى الحالة التي يتم تشغيلها بها فى موقعها وفى الغرض الذي تم إنشائها من أجله، وكذلك تكاليف إزالتها وإعادة تسوية الموقع الذي توجد به هذه الأصول.
- برامج الحاسب الآلي المشتراه والتي تمثل جزء متمم بشكل فعال للأجهزة يتم رسملتها كجزء من هذه الأجهزة.



- تكلفة الاقتراض المتعلقة باقتناء أو إنشاء أو إنتاج أصول تمثل عنصر من عناصر تكلفة هذه الأصول و تتوقف رسملتها عندما يصل الاصل الى الموقع والحالة الذى اقتنى من أجله وتكلفة هذا الاقتراض بعد ذلك تدرج بقائمة الدخل عند تكبدها.

ب التكاليف اللاحقة على الاقتناء

- يتم الاعتراف بتكلفة لإحلال جزء أو أحد مكونات الأصل ضمن تكلفة الأصل بعد إستبعاد تكلفة المكون المستبدل وذلك عندما يكون من المتوقع الحصول على منافع اقتصادية مستقبلية كنتيجة لإحلال هذا المكون وأن يمكن قياس التكلفة بدرجة عالية من الدقة، هذا ويتم الاعتراف بالتكاليف الدورية الأخرى اللازمة لصيانة وتشغيل الأصول الثابتة بقائمة الدخل كمصروفات عند تكبدها.

ج الإهلاك

- يتم إهلاك قيمة الأصل الثابت القابلة للإهلاك، والتي تتمثل في تكلفة الأصل مخصوما منها قيمته التخريدية - وفقا (طريقة القسط الثابت) وذلك على مدار العمر الإنتاجي المقدر لكل نوع من أنواع الأصول الثابتة.
- يتم تحميل الإهلاك على قائمة الدخل وفقاً لطريقة القسط الثابت على مدار العمر الإنتاجي المقدر لكل نوع من أنواع الأصول الثابتة. أو العمر الإنتاجي للمكونات الرئيسية للأصول التي يتم اعتبار كل منها أصلاً بذاته فيما عدا الأراضى حيث لا يتم إهلاكها

وفيما يلي بياناً بالأعمار الإنتاجية المقدره:

العمر الإنتاجي المقدر	نسبة الأهلاك	البيان
٥٠ سنة	٢%	مبانى وإنشاءات ومرافق
٣٥ سنة	-	آلات ومعدات
٥ سنوات	٢٠%	وسائل نقل وإنتقال
١٠ سنوات	١٠%	عدد وأدوات
٤ سنوات	٢٥%	أجهزة وكمبيوتر

- يتم البدء في إهلاك الأصل عندما يتم الانتهاء من إعداده ويصبح متاحاً للاستخدام في الغرض المحدد له وفى تاريخ القوائم المالية تتم إعادة النظر في طرق الإهلاك والأعمار الإنتاجية للأصول وقيمتها التخريدية.

د الأرباح والخسائر من إستبعاد أصول ثابتة

- يتم تحديد الأرباح أو الخسائر الناتجة من إستبعاد أصل من الأصول الثابتة بمقارنة صافى عائد الاستبعاد لهذا الأصل بصافى قيمته الدفترية وتدرج الأرباح أو الخسائر الناتجة من الإستبعاد بقائمة الدخل.

٣-٤ الإقتراض

- يتم الاعتراف الاولى للقروض بالقيمة العادلة مخصوما منها تكلفة الحصول على القرض ، ويتم قياس تلك القروض لاحقا بالتكلفة المستهلكة على ان يتم الاعتراف بالفرق بين المتحصلات النقدية من القروض (مخصوما منها تكلفة الحصول على القرض) والقيمة المطلوب سددها فى تاريخ الاستحقاق فى قائمة الدخل وذلك على مدار عمر القرض باستخدام طريقة سعر الفائدة الفعال.

- الرسوم المدفوعة للحصول على تسهيلات قروض يتم الاعتراف بها كتكاليف معاملات للقروض الى حين استخدام جزء من او اجمالى التسهيل . وفى هذه الحالة يؤجل استهلاك المصاريف حتى يتم الاستخدام وفى حالة عدم التأكد من استخدام جزء او صافى اجمالى التسهيل فانه يتم رسملة تلك الرسوم وتصنيفها كمدفوعات مقدمة لخدمات التسهيل ويتم استهلاكها على مدة التسهيل التى تتعلق بها.

- يتم تصنيف القروض كالتزامات متداولة الا اذا كانت الشركة تمتلك الحق غير المشروط لتسوية الالتزامات بعد تاريخ المركز المالى بـ ١٢ شهر على الأقل.

- يتم تحميل تكلفة الاقتراض كمصروفات عن الفترة التى تحملت خلالها الشركة هذه التكلفة فيما عدا تلك التكاليف المتعلقة مباشرة باقتناء او انشاء او انتاج الأصول المؤهلة حيث يتم رسملتها على تكلفة تلك الأصول . تم رسملتها

على الأصول المتعلقة بها حتى تاريخ اعداد هذه الأصول للاستخدام، هذا ويتم التوقف نهائيا عن الرسملة عندما يتم الانتهاء من كل الأنشطة الجوهرية اللازمة لاعداد الأصول الثابتة المؤهلة للرسملة للاستخدام او لبيعها للغير ان الأصول المؤهلة لتجميل تكلفة الاقتراض هي تلك الأصول التي تتطلب فترة زمنية لتجهيزها للاستخدام في الاغراض المحددة لها.

- كل عناصر تكاليف التمويل الاخرى يتم الاعتراف بها في قائمة الدخل في الفترة التي تحدث بها.

٣-٥ أصول حق الإنتفاع

أ الاعتراف والقياس الأولى

- يتم الاعتراف بأصل " حق الإنتفاع " في تاريخ بداية عقد التأجير
- في تاريخ بداية عقد التأجير يتم قياس أصل " حق الانتفاع " بالتكلفة ، والتي تتكون من القيمة الحالية لدفعات الإيجار غير المدفوعة في ذلك التاريخ ، ويتم خصم دفعات الإيجار باستخدام معدل الفائدة الضمني في عقد التأجير ، وإذا لم يكن في الإمكان تحديد ذلك المعدل بسهولة فيتم استخدام سعر الفائدة على الإقتراض مضافاً إليه أى دفعات تمت في أو قبل تاريخ بداية عقد التأجير ناقصاً أى حوافز إيجار مستلمة ، ويضاف أى تكاليف مباشرة أولية متكبدة والتكاليف التي سيتم تكبدها في تفكيك وإزالة الأصل محل العقد ، وإعادة الموقع الذي يوجد فيه الأصل إلى الحالة الأصلية أو إعادة الأصل نفسه إلى الحالة المطلوبة وفقاً لأحكام وشروط عقد التأجير.

ب القياس اللاحقة لأصل " حق الإنتفاع "

- بعد تاريخ بداية عقد التأجير يتم قياس أصل " حق الانتفاع " بنموذج التكلفة فيتم قياس أصل " حق الانتفاع " بالتكلفة مطروحاً منه أى مجمع إستهلاك وأى مجمع خسائر إضمحلال في القيمة، ومعدل بأى من إجراءات إعادة قياس لإلتزام عقد التأجير.

ج الإهلاك

- يتم تطبيق متطلبات الإهلاك الواردة في معيار المحاسبة المصرى رقم (١٠) " الاصول الثابتة واهلاكاتها " في إستهلاك أصل " حق الانتفاع " مع مراعاة إذا كان عقد التأجير يحول ملكية الأصل محل العقد في نهاية مدة عقد التأجير أو إذا كانت تكلفة أصل " حق الانتفاع " تعكس أن المستأجر سيمارس خيار الشراء، فيتم استهلاك أصل " حق الانتفاع " من تاريخ بداية عقد التأجير وحتى نهاية العمر الإنتاجي للأصل محل العقد. وفيما عدا ذلك يتم استهلاك أصل " حق الانتفاع " من تاريخ بداية عقد التأجير إلى نهاية العمر الإنتاجي لأصل "حق الانتفاع" أو نهاية مدة عقد التأجير أيهما أقرب.

٣-٦ مشروعات تحت التنفيذ

- يتم الاعتراف بالمبالغ التي تم إنفاقها بغرض إنشاء أو شراء أصول ثابتة بيند المشروعات تحت التنفيذ، ويتم قياسها بالتكلفة كما لا يتم احتساب اهلاك لها لحين تحويلها لبند الاصول الثابتة.
- تتضمن التكلفة كافة النفقات المتعلقة مباشرة واللازمة لتجهيز الأصل إلى الحالة التي يتم تشغيله بها وفي الغرض الذي اقتنى من أجله ويتم تحويل المشروعات تحت التنفيذ إلى الأصول الثابتة عندما يتم الإنتهاء منها وتكون متاحة للاستخدام.

٣-٧ الأستثمار العقاري

- يتم الاعتراف بالأستثمار العقاري عندما يكون من المحتمل تدفق منافع اقتصادية مستقبلية مرتبطة بأستثمار عقاري، ويمكن قياس تكلفتها بصورة يعتمد عليها وعندما يكون الغرض من الأحتفاظ إما تحقيق إيجار أو ارتفاع في قيمتها أو كلاهما.

- يتم قياس الأستثمار العقاري بالتكلفة متضمناً كافة المصروفات المتعلقة به حتى تاريخ التشغيل أو الحصول عليه

- بعد القياس الأولى يتم قياس الأستثمار العقاري وفقاً لمعيار المحاسبة المصرى رقم (١٠)

٣-٨ الأستثمارات طويلة الأجل

- تثبت الأستثمارات طويلة الأجل بالتكلفة في تاريخ الأقتناء عند فقد النفوذ المؤثر، وفي حالة حدوث إنخفاض في القيمة القابلة للإسترداد لأي إستثمار منها عن قيمتها الدفترية يتم تعديل القيمة الدفترية لهذا الإستثمار بقيمة هذا الانخفاض ويتم تحميل مقدار الانخفاض على قائمة الدخل وذلك بالنسبة لكل إستثمار على حدة.

- يفقد المستثمر - الشركة - نفوذه المؤثر على المنشأة المستثمر فيها عندما يفقد القدرة على المشاركة في اتخاذ القرارات المتعلقة بالسياسات المالية والتشغيلية لتلك المنشأة المستثمر فيها.
- ويمكن أن يحدث فقد النفوذ المؤثر سواء صاحب ذلك تغيير أو عدم تغيير في مستويات الملكية المطلقة أو النسبية. وقد يحدث ذلك على سبيل المثال عندما تصبح الشركة الشقيقة خاضعة لسيطرة حكومية، أو قضائية، أو مفوض إداري، أو جهة رقابية وقد يحدث ذلك أيضا بناء على ترتيب تعاقدى.

٩-٣ الإستثمارات المالية بالقيمة العادلة من خلال الأرباح والخسائر

- هي الاستثمارات في وثائق صناديق الإستثمار ويتم إثباتها بتكلفة الإقتناء ويتم تقييمها على أساس آخر قيمة إستردادية معلنة وتدرج فروق التغير في القيمة الإستردادية بقائمة الدخل

١٠-٣ المخزون

- يقاس المخزون بالتكلفة أو صافي القيمة الاستردادية أيهما أقل. تتمثل القيمة الاستردادية في سعر البيع المتوقع من خلال النشاط العادى ناقصا التكلفة التقديرية لإتمام البيع ومصروفات البيع. يتم تخفيض المخزون بالخسائر المقدره الناتجة عن التقادم أو انخفاض القيمة ويتم تسجيل الخسائر الناتجة عن تقادم المخزون أو انخفاض القيمة في قائمة الدخل.

- وتتضمن تكلفة المخزون كافة التكاليف اللازمة لاقتناء المخزون واللازمة لتجهيزه الى حالته وموقعه الحالي.

أ- مخزون الخامات والمكونات وقطع الغيار ومواد التعبئة

- يتم تحديد تكلفة المخزون باستخدام طريقة المتوسط المرجح المتحرك.

ب-مخزون الانتاج التام

- يتم تحديد تكلفة المخزون بالتكلفة الصناعية أو صافي القيمة الاستردادية أيهما أقل.
- تحدد التكاليف الصناعية على اساس (المواد المباشرة، الاجور المباشرة، التكاليف الصناعية المباشرة وغير المباشرة).

ج- مخزون البضاعة بغرض البيع

- يتم تحديد تكلفة المخزون بتكلفة البضاعة وكافة التكاليف حتى تمام الاستلام بالمخازن واللازمة لتجهيزها للبيع .
- تقاس تكلفة المخزون بمتوسط تكلفة الإقتناء أو صافي القيمة الاستردادية أيهما أقل.

١١-٣ عملاء وأوراق قبض ومديون وأرصدة مدينة أخرى

- تمثل العملاء المبالغ المستحقة عن المبيعات للعملاء في سياق النشاط. وإذا كان من المتوقع تحصيل هذه المبالغ في خلال سنة أو أقل، فيتم تصنيفها كأصل متداولة. أما في خلاف ذلك فتصنف كأصول غير متداولة.
- يتم الإثبات الأولى للعملاء بالقيمة العادلة ويقاس لاحقا على اساس التكلفة المستهلكة باستخدام معدل الفائدة الفعال، ناقصا خسائر الاضمحلال.
- المديون والأرصدة المدينة الأخرى التي لا تتضمن فوائد إثباتها بالقيمة الاسمية وتظهر مخصوما منها الانخفاض في قيمتها "الاضمحلال"، ويتم تكوين مخصص انخفاض القيمة عندما يكون هناك أدلة موضوعية على أن الشركة لم تتمكن من تحصيل كل المبالغ المستحقة طبقا للشروط الأصلية للتعاقد، وتتمثل قيمة الانخفاض في الفرق بين القيمة الدفترية والقيمة القابلة للاسترداد والمتمثلة في التدفقات النقدية المتوقع حصول الشركة عليها.

١٢-٣ المعاملات مع الأطراف ذوي العلاقة

- تثبت المعاملات مع الأطراف ذوي العلاقة التي تقوم بها الشركة في سياق معاملاتها العادية وفقا للتعاقدات والشروط التي يضعها مجلس الإدارة وبنفس أسس التعامل والأثر مع الغير على الأرباح والمركز المالى للشركة.
- يتم الإفصاح عن العلاقات والمعاملات مع الأطراف ذوي العلاقة والأرصدة القائمة ضمن إيضاحات بنود المركز المالى.

١٣-٣ الأدوات المالية

أ الأدوات المالية بخلاف المشتقات

- لا تستخدم الشركة مشتقات الأدوات المالية سواء بغرض تغطية المخاطر أو المتاجرة، وتشمل الأدوات المالية بخلاف المشتقات، أدوات حقوق الملكية وأدوات الدين والعملاء والأرصدة المدينة الأخرى والنقدية وما في حكمها والقروض والدائنون التجاريون والدائنون المتنوعون.

ب الانخفاض فى القيمة

ب-١ الأصول المالية

- يتم مراجعة القيم الدفترية للأصول المالية في تاريخ القوائم المالية لغرض تحديد ما اذا كان هناك انخفاض في قيمتها. ويعتبر الأصل المالي قد انخفضت قيمته إذا ما كان هناك دليل موضوعي يوضح بأنه هناك حدث أو عدة أحداث لها تأثير سلبي على التدفقات النقدية المستقبلية من استخدام هذا الأصل.
- يتم إجراء اختبار الانخفاض في قيمة الأصول المالية الهامة بذاتها على مستوى كل أصل بصفة مستقلة. وبالنسبة للأصول المالية الأخرى والتي يمكن تبويبها في مجموعات في ضوء خصائص خطر الائتمان فإنه يتم إجراء اختبار الانخفاض على مستوى المجموعات التي تشترك في نفس خصائص خطر الائتمان.
- يتم الاعتراف بكافة خسائر الانخفاض في قيمة الأصول في قائمة الدخل. هذا ويتم تحويل الخسائر المجمعة المتعلقة بأصل مالي متاح للبيع المثبتة مسبقاً ضمن حقوق الملكية إلى قائمة الدخل إذا ما كان الانخفاض في قيمته يدل على حدوث انخفاض في قيمة الأصل المالي المتاح للبيع.
- يتم رد خسائر الانخفاض إذا كان يمكن ربط هذا الرد بطريقة موضوعية بحدث ما وقع بعد الاعتراف بخسائر الانخفاض المتعلقة بأصول مالية تم قياسها بالتكلفة المستهلكة والأصول المالية التي تعتبر أداة دين بقائمة الدخل. ويتم رد خسائر الانخفاض في قيمة الأصول المالية المتاحة للبيع بحقوق الملكية.

ب-٢ الأصول غير المالية

- تتم مراجعة القيم الدفترية للأصول غير المالية بخلاف المخزون والأصول الضريبية المؤجلة في تاريخ القوائم المالية لتحديد ما إذا كان هناك مؤشر لانخفاض قيمتها. وفي حالة وجود أي مؤشر لانخفاض القيمة يتم تقدير القيمة الاستردادية لهذه الأصول.
- يتم الاعتراف بخسارة الانخفاض إذا كانت القيمة الدفترية للأصل أو وحدته المولدة للنقد تزيد عن قيمته الاستردادية. تتمثل الوحدة المولدة للنقد في أصغر مجموعة يمكن تحديدها من الأصول يتولد عنها تدفقات نقدية داخلية وتكون مستقلة بشكل كبير عن التدفقات النقدية الداخلة من غيرها من الأصول أو مجموعات الأصول. ويتم الاعتراف بخسائر الانخفاض في القيمة بقائمة الدخل.
- تتمثل القيمة الاستردادية للأصل أو للوحدة المولدة للنقد في قيمته الاستخدامية أو قيمته العادلة ناقصاً تكاليف البيع أيهما أكبر. ويتم خصم التدفقات النقدية المستقبلية المتوقع الحصول عليها للوصول إلى القيمة الحالية باستخدام سعر خصم قبل الضريبة والذي يعكس التقييم الحالي للسوق للقيمة الزمنية للنقد والمخاطر المرتبطة بالأصل.
- يتم مراجعة خسائر الانخفاض المعترف بها في الفترات السابقة للأصول غير المالية في تاريخ القوائم المالية لمعرفة مدى وجود مؤشرات لانخفاض الخسارة أو عدم وجودها. ويتم رد خسائر الانخفاض في القيمة إذا حدث تغيير في التقديرات المستخدمة لتحديد القيمة الاستردادية، ويتم رد خسارة الانخفاض في القيمة في حدود وبحيث لا تتجاوز القيمة الدفترية للأصل القيمة الدفترية التي كان سيتم حسابها بعد خصم الإهلاك أو الاستهلاك إذا ما كانت خسائر الانخفاض في القيمة لم يتم الاعتراف بها.

٣-١٤ السياسة المالية المطبقة إعتباراً من ٢٠٢١ - معيار المحاسبة الجديدة رقم ٤٧ "الأدوات المالية"

أ اضمحلال الأصول المالية

- تقوم الشركة بمراجعة لكافة أصوله المالية فيما عدا الأصول المالية التي يتم قياسها بالقيمة العادلة من خلال الأرباح أو الخسائر لتقدير مدى وجود اضمحلال في قيمتها كما هو موضح أدناه:
- المرحلة الأولى : الأصول المالية التي لم تشهد ارتفاعاً جوهرياً في مخاطر الائتمان منذ تاريخ الاعتراف الأولى ، ويتم حساب الخسارة الائتمانية المتوقعة لها لمدة ١٢ شهر.
- المرحلة الثانية : الأصول المالية التي شهدت ارتفاعاً جوهرياً في مخاطر الائتمان منذ الاعتراف الأولى ويتم حساب الخسارة الائتمانية لها على مدى حياة الأصل.
- المرحلة الثالثة : الأصول المالية التي شهدت اضمحلالاً في قيمتها والذي يستوجب حساب الخسارة الائتمانية المتوقعة لها على مدى حياة الأصل على أساس الفرق بين القيمة الدفترية للأداة وبين القيمة الحالية للتدفقات النقدية المستقبلية المتوقعة.

ب يتم قياس الخسائر الائتمانية وخسائر الإضمحلال في القيمة المتعلقة بالأدوات المالية على النحو التالي :

- يتم تصنيف الأداة المالية منخفضة المخاطر عند الإعراف الأولى في المرحلة الأولى ويتم مراقبة مخاطر الائتمان بشكل مستمر من قبل الشركة.
- إذا تم تحديد أن هناك زيادة جوهرية في خطر الائتمان منذ الاعتراف الاولي، يتم نقل الأداة المالية على المرحلة الثانية حيث لم يتم إعتبارها بعد مضمحلة في هذه المرحلة.
- في حالة وجود مؤشرات عن إضمحلال قيمة الأداة المالية فيتم نقلها للمرحلة الثالثة.

٣-١٥ إدارة المخاطر المالية

مخاطر السيولة

- خطر السيولة هو خطر تعرض الشركة لصعوبات في الوفاء بتعهداتها المرتبطة بالتزاماتها المالية، والتي قد يتم تسويتها نقداً أو عن طريق مبادلة أصول مالية أخرى. وسياسة الشركة لإدارة السيولة هو التأكد - بقدر المستطاع - بأن الشركة سيكون لديها ما يكفي من السيولة للوفاء بالالتزامات عند استحقاقها، سواء في ظل الظروف العادية أو غير العادية ، وذلك دون تكبد خسائر غير مقبولة أو المخاطرة بسمعة الشركة.

مخاطر السوق

- تتمثل مخاطر السوق في التغيرات في أسعار السوق مثل التغير في أسعار الصرف ومعدلات الفائدة وأسعار الأسهم والتي تؤثر على دخل الشركة او ما تمتلكه من الأدوات المالية. ويكمن هدف إدارة مخاطر السوق في الإدارة والسيطرة على مخاطر السوق ضمن حدود مقبولة، مع تعظيم العائد. ويتم تنفيذ كافة هذه التعاملات في حدود القواعد الاسترشادية التي تضعها الإدارة.

مخاطر العملات الأجنبية

- يتمثل خطر العملات الأجنبية في التغيرات في سعر الصرف الذي يؤثر على المدفوعات والمقبوضات والتي يتم بها التعامل بعملة بخلاف عملة القيد بالشركة.
- وفيما يتعلق بالأصول والالتزامات المالية الأخرى والقيمة بالعملات الأجنبية، فإن صافي قيمة تعرضها لتلك المخاطر يظل عند مستوى مقبول من خلال شراء أو بيع العملات الأجنبية بالسعر السائد في وقت معين. وذلك عند الضرورة لمواجهة أى خلل قصير الأجل.

مخاطر سعر الفائدة

- يتمثل خطر سعر الفائدة في خطر تذبذب الأداة المالية كنتيجة لتغير سعر الفائدة السائد بالسوق.
- وتعرض الشركة لخطر التقلبات في أسعار الفائدة خاصة بتلك المتعلقة بعمليات الاقتراض والتسهيلات الائتمانية حيث أن عمليات الاقتراض ذات سعر الفائدة المتغير تعرض الشركة لخطر أسعار الفائدة على التدفقات النقدية وكذلك عمليات الاقتراض ذات سعر الفائدة الثابت تعرض الشركة إلى مخاطر اسعار الفائدة على القيمة العادلة.
- وتقوم الشركة بنهج سياسة محاولة ضمان ان القدر الأكبر من تعرضها لتغيرات أسعار الفائدة على المبالغ المقترضة يقوم على أساس العمل على خفض اثر التذبذب للفائدة، وذلك من خلال الحصول على أفضل الشروط المتاحة في السوق المصرفي بالنسبة لأرصدة التسهيلات الائتمانية كما إنها تقوم بمراجعة أسعار الفائدة السائدة بالسوق المصرفي بصورة دورية

٣-١٦ النقدية وما في حكمها

- تتضمن النقدية وما في حكمها أرصدة النقدية بالبنوك والخزينة والودائع تحت الطلب وكذا أرصدة البنوك سحب على المكشوف التي يتم سدادها عند الطلب والتي تعد جزءاً مكملاً لنظام إدارة الأموال بالشركة، كما تتضمن الاستثمارات قصيرة الأجل عالية السيولة والتي يمكن تحويلها بسهولة إلى مبالغ نقدية محددة ويكون خطر تعرضها لتغير في قيمتها ضئيلاً.

٣-١٧ إدارة رأس المال

- تهدف إدارة الشركة من إدارة رأس المال إلى الحفاظ على قدرة الشركة على الإستمرار بما يحقق عائد للمساهمين وتقديم المنافع لأصحاب المصالح الأخرى التي تستخدم القوائم المالية. وتوفير والحفاظ على أفضل هيكل لرأس المال بغرض تخفيض تكلفة رأس المال.

- للمحافظة على أفضل هيكل لرأس المال تقوم الشركة بإستكمال زيادة رأس لامال أو تخفيض الديون المستحقة على الشركة.

- تقوم الشركة بمراقبة هيكل رأس المال بإستخدام نسبة صافي القروض إلى إجمالي التمويل ويتمثل صافي القروض في إجمالي التسهيلات الإئتمانية والموردين وأوراق الدفع مخصوصاً منها النقدية وما في حكمها ويتمثل إجمالي التمويل فى إجمالي حقوق الملكية بالشركة كما هو موضح فى المركز المالي بالإضافة إلى صافي القروض.

٣-١٨ الاحتياطي القانوني

- طبقاً لمتطلبات قانون الشركات والنظام الأساسي للشركة يتم اقتطاع نسبة ٥٪ من صافي الأرباح السنوية على الأقل لتكوين الاحتياطي القانوني. ويقف هذا الاقتطاع متى بلغ هذا الاحتياطي قدرًا يوازي ٥٠٪ من رأس مال الشركة المصدر. و متى نقص الاحتياطي تعين العودة الى الاقتطاع . ،هذا ويمكن استخدام الاحتياطي القانوني في زيادة رأس المال أو تخفيض الخسائر المرحلة . الاحتياطي القانوني غير قابل للتوزيع.

٣-١٩ التزام عقد التأجير

أ الاعتراف والقياس الأولي

- يتم الاعتراف بالتزام عقد التأجير فى تاريخ بداية عقد التأجير
- يتم فى تاريخ بداية عقد التأجير قياس التزام عقد التأجير بالتكلفة، والتي تتكون من القيمة الحالية لدفعات الإيجار غير المدفوعة فى ذلك التاريخ ، ويتم خصم دفعات الإيجار بإستخدام معدل الفائدة الضمنى فى عقد التأجير وإذا لم يكن فى الإمكان تحديد ذلك المعدل بسهولة فيجب أن يتم إستخدام سعر الفائدة على الإقتراض الإضافي للمستأجر.
- تتكون دفعات الإيجار فى تاريخ بداية عقد التأجير والتي لم يتم سدادها فى تاريخ بداية عقد التأجير من دفعات ثابتة ناقصاً أى حوافز إيجار مستحقة التحصيل ، ودفعات متغيرة تعتمد على مؤشر أو معدل.
- كما تتضمن دفعات الإيجار مبالغ يتوقع دفعها بموجب ضمانات القيمة المتبقية.
- وسعر ممارسة خيار الشراء إذا كان المستأجر متأكدًا من ممارسة هذا الخيار بصورة معقولة.
- ودفعات الغرامات لإنهاء عقد التأجير إذا كانت مدة التأجير تعكس ممارسة خيار إنهاء عقد التأجير.

ب القياس اللاحقة لالتزام عقد التأجير

- بعد تاريخ بداية عقد التأجير يتم قياس التزام عقد التأجير فيتم قياس زيادة أو تخفيض المبلغ الدفترى ليعكس الفائدة ودفعات الإيجار وأى إعادة تقييم أو تعديلات لعقد التأجير، ويتم الاعتراف في قائمة الدخل بتكاليف الفائدة على التزام عقد التأجير، ودفعات عقد التأجير المتغيرة غير المدرجة فى قياس التزام عقد التأجير، وذلك فى الفترة التي وقع فيها الحدث أو الظرف الذي أدى إلى تلك الدفعات.
- يتم إعادة قياس التزام عقد التأجير بخصم دفعات الإيجار المعدلة بإستخدام نسبة خصم معدلة، وإذا كان هناك تغييرا فى مدة عقد التأجير حيث يتم تحديد دفعات الإيجار المعدلة على أساس مدة عقد التأجير المعدلة.
- يتم إعادة قياس التزام عقد التأجير إذا كان هناك تغييراً فى تقييم خيار شراء الأصل محل العقد، ويتم تحديد دفعات الإيجار المعدلة لتعكس التغيير فى المبالغ المستحقة الدفع بموجب خيار الشراء.

٣-٢٠ المخصصات

- يتم إثبات المخصصات عند وجود التزام قانوني قائم أو مستدل عليه نتيجة لحدث في الماضي ويكون من المحتمل أن يترتب عنه تدفق لمنافع اقتصادية يتم استخدامها لسداد ذلك الالتزام. ويمكن تقديرها بدرجة يعتمد عليها وتقوم الشركة بمراجعة المخصصات فى تاريخ إعداد الميزانية وتعديله وفق أفضل تقدير حالى لها.

٣-٢١ المحاسبة عن ضريبة الدخل والضريبة المؤجلة

أ ضرائب الدخل

- يتم الاعتراف بالضريبة وبالضريبة المؤجلة كإيراد أو كمصروف فى أرباح أو خسائر العام فيما عدا الحالات التي تنشأ فيها الضريبة من عملية أو حدث يعترف به - فى نفس العام أو فى فترة مختلفة - خارج الأرباح أو الخسائر سواء فى الدخل الشامل الأخر أو ضمن حقوق الملكية مباشرة.

ب الضرائب المؤجلة

- يتم الاعتراف بالضريبة المؤجلة كأصل أو إلتزام فى المركز المالى والناشئة عن فروق زمنية مؤقتة بين القيمة الدفترية للأصول والإلتزامات طبقاً للأساس المحاسبى وقيمتها طبقاً للأساس الضريبي
- جاء قانون الضرائب رقم ٢٠٠٥/٩١ بنظام للإهلاك الضريبي أدى إلى إختلاف الربح المحاسبى عن الربح الضريبي لإختلاف فترات إسترداد قيم الأصول الثابتة ولما كان الإهلاك الضريبي يودى إلى إستهلاك قيم الأصول على فترات أقل من الإهلاك المحاسبى مما يودى إلى ترحيل الإلتزامات الضريبية إلى فترات مالية يصبح فيها الربح الضريبي والإلتزامات الضريبية لا تتناسب مع الربح المحاسبى وتحميل تلك الفترات بالإلتزامات ضريبية ناتجة عن فترات سابقة. ويعقبها فترات يكون فيها الإهلاك المحاسبى أكبر من الإهلاك الضريبي ويتم فى تلك الحالة إستخدام الإلتزامات الضريبية التى تم تكوينها سابقاً.
- يتم الاعتراف بالأصل الضريبي المؤجل الناشئ عن ترحيل الخسائر الضريبة والحق فى الخصم الضريبي غير المستخدم والفروق المؤقتة القابلة للخصم عندما يكون هناك احتمال قوى بإمكانية تحقيق أرباح تخضع للضريبة فى المستقبل يمكن من خلالها الإنتفاع بهذا الأصل، ويتم إعادة تقدير الأصول الضريبة المؤجلة غير المعترف بها فى نهاية كل فترة زمنية وتعترف بالأصول الضريبة المؤجلة التى لم تعترف بها من قبل إلى المدى الذى أصبح من المرجح معه مستقبلاً وجود ربح ضريبي يسمح بإستيعاب قيمة الأصل الضريبي المؤجل.
- يتم قياس قيمة الضريبة المؤجلة بناءً على الطريقة المتوقعة لتحقيق أو تسوية قيم الأصول والإلتزامات باستخدام أسعار الضريبة السارية فى تاريخ إعداد القوائم المالية.
- عند قياس الضريبة المؤجلة فى نهاية العام المالى يتم الأخذ فى الإعتبار الآثار الضريبة للإجراءات التى تتبعها الشركة للإسترداد أو سداد القيمة الدفترية لأصولها والتزاماتها.
- لا يتم إجراء مقاصة لأصول والإلتزامات الضريبة إلا عند إستيفاء شروط معينة

٢٢-٣ الموردين والدائنون وأرصدة دائنة أخرى

- يثبت الدائنون التجاريون بالقيمة الاسمية، كما يتم الاعتراف بالإلتزامات (المستحقات) بالقيم التى سيتم دفعها فى المستقبل وذلك مقابل البضائع والخدمات التى تم إستلامها.

٢٣-٣ الإيرادات من العقود مع العملاء

- بناءً على معيار المحاسبة المصري رقم ٤٨ " الإيرادات من العقود مع العملاء "
- يتم قياس الإيرادات بناءً على المقابل المحدد فى العقد المبرم مع العميل ناقصاً أى خصومات أو عمولات أو ضرائب، إن وجدت، وتقوم الشركة بإثبات الإيرادات من العقود مع العملاء بناءً على نموذج من خمس خطوات على النحو المبين فى المعيار.
- **الخطوة الأولى:** تحديد العقد (العقود) مع العملاء: العقد هو اتفاق بين طرفين أو أكثر ينشأ على أساسه حقوقاً و إلتزامات واجبة النفاذ وتضع شروط ومعايير يجب الوفاء بها لكل عقد.
- **الخطوة الثانية:** تحديد الترتيبات الأداة فى العقد والإلتزام هو تعهد بتحويل بضائع أو أداء خدمات إلى العميل.
- **الخطوة الثالثة:** تحديد سعر المعاملة وهو المقابل المالى الذى يتوقع تحصيله فى مقابل تحويل البضائع أو أداء الخدمات بإستثناء المبالغ المحصلة لصالح الغير.
- **الخطوة الرابعة:** تخصيص سعر المعاملة لإلتزامات الأداة فى العقد، وعندما ينطوي العقد على أكثر من إلتزام أداء واحد، تخصص الشركة سعر المعاملة لكل إلتزام أداء بمبلغ يساوي المقابل المالى الذى يتوقع أن تحصيله مقابل الوفاء بكل إلتزام أداء.
- **الخطوة الخامسة:** الاعتراف بالإيراد عند وفاء الشركة بالإلتزام الاداء.

الإعتراف بالإيراد

- يقاس الإيراد بالقيمة العادلة للمقابل المستلم أو القابل للاستلام الناشئة عن بيع بضائع غير متضمنة ضرائب القيمة المضافة أو الخصومات أو التخفيضات.
- يتم الاعتراف بالإيراد عندما يمكن قياسه بدقة يعتمد عليها وعندما يكون المرجح ان تتدفق المنافع الاقتصادية المرتبطة بعملية البيع الى الشركة وعندما يمكن قياس التكاليف المتعلقة بالمعاملة سواء تحملتها الشركة او ستحملها بدرجة يعتمد عليها، وعندما تتحقق شروط اخرى خاصة بكل نشاط من أنشطة الشركة على النحو الموضح لاحقاً .

البضاعة المباعة

- يتم الاعتراف بالإيراد من البضاعة المباعة بقائمة الدخل عند تحويل المخاطر والمنافع المؤثرة المرتبطة بملكية السلع الى المشتري ويكون تدفق المنافع الاقتصادية المستقبلية مرجح الحدوث والتكاليف المرتبطة واحتمالية رد البضائع من الممكن تقديرها بدرجة يعتمد عليها وانه لا يوجد التدخل الإداري المستمر المرتبط بالبضاعة وان قيمة الايراد يمكن قياسها بدرجة يعتمد عليها يقاس الايراد بعد خصم المردودات والخصم التجاري وخصم الكمية.
- وقد تتضمن بعض المبيعات عنصر تمويل بحسب الفترة الانتمائية الممنوحة لكل عملية بيع بحد اقصى عام من تاريخ المعاملات.
- يختلف تحديد التوقيت الذى قامت فيه الشركة بتحويل المخاطر والمنافع المؤثرة المرتبطة بالملكية بناء على شروط اتفاقية البيع

٣-٢٤ إيرادات الاستثمارات

- يتم الاعتراف بإيرادات الاستثمارات المالية حينما ينشأ الحق لمساهمي الشركة في التوزيعات التي تجريها الشركات الشقيقة والمتاحة للبيع في الفترة المالية التي يتم فيها اعتماد تلك التوزيعات من قبل الجمعيات العمومية للشركات المستثمر فيها.
- يتم إثبات إيرادات الاستثمارات في حدود ما تحصل عليه الشركة من توزيعات الأرباح للشركات المستثمر فيها والمحقة بعد تاريخ الإقضاء وذلك إعتباراً من تاريخ صدور قرار التوزيع بالجمعيات العمومية للشركات المستثمر فيها والتي اعتمدت توزيعات الأرباح.

٣-٢٥ الإيرادات التمويلية

- تتضمن الإيرادات التمويلية إيرادات الفوائد على الأموال المستثمرة وتوزيعات الأرباح المستلمة والأرباح المحققة من بيع الاستثمارات المالية المتاحة للبيع والتغير في القيمة العادلة في الاستثمارات المالية بالقيمة العادلة من خلال الأرباح والخسائر وتثبت إيرادات الفوائد على أساس الاستحقاق وباستخدام طريقة معدل الفائدة الفعلي.
- يتم إثبات إيرادات توزيعات أرباح الاستثمارات عندما ينشأ الحق للشركة في التوزيعات وذلك في الفترة المالية التي يتم فيها اعتماد تلك التوزيعات من قبل الجمعيات العمومية للشركات المستثمر فيها.

٣-٢٦ المصروفات

- يتم الاعتراف بجميع مصروفات التشغيل بما في ذلك المصروفات الإدارية والعمومية ومصروفات البيع والتوزيع مع تحميلها على قائمة الدخل وفقاً لمبدأ الاستحقاق في العام المالي الذي تحققت فيها تلك المصروفات.

مدفوعات الإيجار

- يتم الاعتراف بالمدفوعات مقابل عقود التأجير التشغيلي من الغير بقائمة الدخل على أساس القسط الثابت على مدار مدة التعاقد ويتم الاعتراف بالحوافز الإيجارية المحصلة بقائمة الدخل كجزء لا يتجزأ من إجمالي مصروف الإيجار.

مزايا معاشات التقاعد

- تقوم الشركة بسداد اشتراكاتها الي نظم الهيئة العامة للتأمينات الاجتماعية لصالح العاملين بالشركة طبقاً لقانون التأمينات الاجتماعية رقم (١٤٨) لسنة ٢٠١٩ وتعديلاته. وطبقاً لهذا القانون فإن الموظفين والشركة تسدد اشتراكات هذا النظام وإشتراكات نظم مكافأة التقاعد الدفعة الواحد-الدفعات الدورية طبقاً للوائح المعتمدة من مجلس الإدارة وقراراته والقواعد التنفيذية لها بنسب ثابتة من المرتبات وتدرج ضمن قائمة الدخل طبقاً لمبدأ الاستحقاق. ولا تلتزم الشركة بسداد أية التزامات أخرى بخلاف قيمة الاشتراكات السابق ذكرها.

المصروفات التمويلية

- تشمل المصروفات التمويلية فوائد القروض المدينة والتغير في القيمة العادلة في الاستثمارات المالية بالقيمة العادلة من خلال الأرباح والخسائر، وخسائر الانخفاض المدرجة للأصول المالية.
- تدرج كافة تكاليف التمويل والتي لا تمت بصلة لتكلفة اقتناء أو إنشاء أو إنتاج أصل مؤهل لرسملة تكاليف الاقتراض بقائمة الدخل باستخدام طريقة معدل الفائدة الفعلي.
- تدرج جميع خسائر وأرباح فروق العملة بالصافي.



٢٧-٣ ربحية السهم

- يتم احتساب ربحية السهم بقسمة صافي أرباح الشركة على المتوسط المرجح لعدد الأسهم القائمة في تاريخ إعداد الميزانية وذلك بعد خصم قيمة الضرائب ونصيب العاملين في الأرباح ومكافأة مجلس الإدارة أسترشادا بما تم إقراره في آخر جمعية.

٢٨-٣ حصة العاملين في الأرباح

- تسدد الشركة نسبة ١٠% من أرباح الفترة كحصة للعاملين في الأرباح بما لا يزيد على مجموع الأجور السنوية للعاملين بالشركة ويتم الإعراف بحصة العاملين في الأرباح كتوزيعات أرباح في قائمة التغير في حقوق المساهمين وكإلتزام خلال السنة المالية التي تم فيها إعتداد تلك الأرباح.

شركة سيبي كير للبتروكيماويات (سيدبك)
شركة مساهمة مصرية
تابع - الإيضاحات المتممة للقوائم المالية عن السنة المالية المنتهية في ٢٠٢١/٣/٢٠٢١

٤- الأصول الثابتة :

أ) عن عام ٢٠٢١

أصل حق ابتلاع	الإجمالي	عدد وادوات	حسابات الية	اثاث و معدات مكتبية وشبكات	وسائل نقل و انتقال	الات ومعدات	مباني واقتناءات وشبكات	اراضي
جنيه مصري	جنيه مصري	جنيه مصري	جنيه مصري	جنيه مصري	جنيه مصري	جنيه مصري	جنيه مصري	جنيه مصري
١ ٩٢٢ ٦٧٥	٣ ٧٩٠ ١٦١ ٨٧٦	٦٢ ٥١٢ ١٩٩	٢٠٤ ٥٧٧ ١٩٧	١٠٥ ٤٤٨ ٤٥٣	٤٣ ٧٥٤ ٦٢٨	٢ ٧٩٤ ٩٦٩ ٣١١	٣٩٠ ٢٩٦ ٤١٨	١٨٨ ٥٥٣ ٦٧٠
	٦٥ ٤٣٠ ٧١٨	١٠ ٢٠٥ ٧١٠	١ ٣١٢ ٩٢٣	٢ ٢١٠ ١٥٧	٢ ٥٣٨ ٣٦٢	٤٨ ٥١٧ ٥٠٣	٦٤٢ ٠ ٦٣	-
	(٢٢ ٣٦٨)		(٢٢ ٣٦٨)	-	-	-	-	-
(٧٢٠ ٠٠٠)	٧٢٠ ٠٠٠	-	-	-	٧٢٠ ٠٠٠	-	-	-
١ ٢١٢ ٦٧٥	٣ ٨٥٦ ٢٩٠ ٢٢٦	٧٢ ٧٢٧ ٩٠٩	٢٠٥ ٨٧١ ٧٥٢	١٠٧ ٦٥٨ ٦١٠	٤٧ ٠١٢ ٩٩٠	٢ ٨٤٣ ٤٨٦ ٨١٤	٣٩٠ ٩٣٨ ٤٨١	١٨٨ ٥٥٣ ٦٧٠
١ ٧٠١ ٨١٨	٢ ٤١٢ ٣٥٧ ٧٢٧	٥٦ ٦٠١ ٣٣٤	١٠٠ ٥٥٠ ٤٣٨	٣٩ ٩٨٤ ٤١٧	١٨ ٢٩١ ٨٥٧	١ ٩٥٠ ١٨٤ ٤٥٠	٢٤٧ ٢٤٥ ٢٣١	-
٥٩ ٨٠٣	٢١ ٩٢١ ٠٤٩	٥٦٥ ٨١٩	٩ ٢٥٥ ٧٠٥	٢ ٧٦٦ ١٧٣	١ ٧٢٢ ٣٩٧	٦ ٣٦٩ ٩٥٥	١ ٢٩١ ٠٠٠	-
	(٢٢ ٣٦٨)		(٢٢ ٣٦٨)	-	-	-	-	-
٧٢٠ ٠٠٠	٧٢٠ ٠٠٠	-	-	-	٧٢٠ ٠٠٠	-	-	-
١ ٠٤١ ٦٢١	٢ ٤٣٤ ٩٧٦ ٤٠٨	٥٧ ١٦٧ ١٥٣	١٠٩ ٦٨٣ ٧٧٥	٤٢ ٧٠٠ ٥٩٠	٢٠ ٧٢٤ ٢٥٤	١ ٩٥٢ ٥٥٤ ٤٠٥	٢٤٨ ٥٢٦ ٢٣١	-
١٧١ ٠٥٤	١ ٤٢١ ٣١٣ ٨١٩	١٥ ٦٠٠ ٧٥٦	٩٦ ٥٨٧ ٩٧٧	٦٤ ٩٥٨ ٠ ٢٠	٢٦ ٢٧٨ ٧٣٦	٨٨٦ ٩٣٢ ٤٠٩	١٤٢ ٤٠٢ ٢٥٠	١٨٨ ٥٥٣ ٦٧٠
٢٣٠ ٨٥٧	١ ٣٧٧ ٨٠٤ ١٤٩	٥ ٩٦٠ ٨٦٥	١٠٤ ٥٢٦ ٧٥٩	٦٥ ٤٦٤ ٠ ٣٦	٢٥ ٤٦٢ ٧٧١	٨٤٤ ٧٨٤ ٨٦١	١٤٣ ٠٥١ ١٨٧	١٨٨ ٥٥٣ ٦٧٠

*تتقسم أراضي الشركة الى :-

- أراضي حصة عينية ١٨٠ فدان تمثل حصة شركة البتروكيماويات المصرية إحدى شركات قطاع البترول عند تأسيس الشركة وتم تقييمها بمعرفة ثلاث لجان قانونية في حينه، وتم تسجيل الحصة العينية بأستثناء ٧٠ فدان مؤجل تسجيلها لوجود نزاع قضائي بين شركة البتروكيماويات وشركة النهضة على فرق مساحة لأكتشاف شركة البتروكيماويات ووجد عجز في المساحة التي قامت ببراءها من شركة النهضة التابعة وليس نزاعا على الملكية. مع العلم بأن هذه الأراضي مقامة على مساحتها جميع منشآت الشركة وتحوزها الشركة حيازة هائلة مستقرة منذ عام ١٩٦٨ م.

- مساحة تبلغ ١٦٦ فدان تقريبا مملوكة لشركة بخلاف ما يخصها من المنافع العامة من واقع عقود مسجلة بالكامل بأستثناء قطعة مساحتها ١٤ فدان تقريبا بخلاف ما يخصها من المنافع العامة تبين وجود نزاع قضائي عليها بين البائع وأخرين وقك أنخذت الشركة كافة الإجراءات القانونية لحفظ حقوقها والشركة تحوزها حيازة هائلة مستقرة علما بأن جزء منها يدخل ضمن الأستثمار العقاري لشركة .

- تم خلال عام ٢٠١٩ شراء مساحة تبلغ ٧٦ فدان تقريبا بخلاف ما يخصها من منافع عامة وقد تم نقل وتسجيل ملكيتها باسم الشركة بموجب عقود ملكية مسجلة بالشهر العقاري والتوثيق .

- هذا وتوجد أصول أنتاجية مملوكة تقريبا ما زالت تعمل بلغت قيمتها ١٤٠ مليون جنيه تقريبا .

٤- الأصول الثابتة :

ب (عن عام ٢٠٢٥

الاجمالي	أصول حق انتفاع	عدد وادوات	اثاث و معدات مكتبية وشبكات	وسائل نقل و انتقال	الات ومعدات	مباني وانشاءات وشبكات	*أراضي	
جنيه مصري	جنيه مصري	جنيه مصري	جنيه مصري	جنيه مصري	جنيه مصري	جنيه مصري	جنيه مصري	
٣١٥٣٢٨٠٥٧٣	٤٤٣٢١٧١	٢٢٣٧١٥٤٤	٢٠١٣٨٩٨٧٠	٢٩٢٢٨٣٥٦٨	٢٧٥٤٠١٩١٦٦	٣٢٩١١٣٨٦٩	٢٧٢٦٦٩٨٨٥	التكلفة : التكلفة في ١ يناير ٢٠٢٥ الإضافات خلال الفترة الإستعدادات خلال الفترة التبدلات خلال الفترة الانتقاة في ٣١ مارس ٢٠٢٥ الإهلاك :
٢٢٣٩٩٠١	*	١٢٢٩٣٠	٣٠٧١٥٧١	*	٣٠٤٥٤٠٠	*	*	
*	*	*	*	*	*	*	*	
٣٥٥٩٥٢٠٤٧٤	٤٤٣٢١٧١	٢٤٤٩٤٤٧٤	٢٠٤٤٦١٤٤١	٢٩٢٢٨٣٥٦٨	٢٧٥٧٠٦٤٥٦٦	٣٢٩١١٣٨٦٩	٢٧٢٦٦٩٨٨٥	٢٠٢٥ مجموع الإهلاك في ١ يناير ٢٠٢٥ مجموع الإهلاك تبدلات في جميع الإهلاك مجموع الإهلاك في ٣١ مارس ٢٠٢٥ صافي القيمة المكتوبة في ٣١ مارس ٢٠٢٥ صافي القيمة المكتوبة في ٣١ ديسمبر ٢٠٢٤
٢٢٣٢٥٦١٠٤٤	٣٦٤٨٢١١	٥٥٢٣٥١٢٤	٩٣٨٠٥٩٤٨	١١٨١٤٢٧٥	١٩٧٥٦٩٢٤٠٥	٢٤٢٣٢٤٠٨١	*	
٢٠٩١٦٦٧٦	٢١٨٥٩٧	٣٥٠٠١٣	٦٨٦٠٣٢٥	٩٨٨٦٠٥	١١٢٩٢٥٩٥	١٢٠٦٥٤١	*	
*	*	*	*	*	*	*	*	
٢٣٥٣٤٧٧٧٢٠	٣٨٦٦٨٠٨	٥٥٥٨٥١٣٧	١٠٠٦٦٦٧٣	١٢٨٠٢٨٨٠	١٩٣٦٩٨٦٠٠٠	٢٤٣٥٧٠٦٢٢	*	٢٠٢٥ مجموع الإهلاك في ٣١ مارس ٢٠٢٥ صافي القيمة المكتوبة في ٣١ مارس ٢٠٢٥
١٣٠٦٠٤٢٧٥٤	٥٦٥٨٦٣	٦٩٠٩٣٣٧	١٠٣٧٩٥٦٦٨	١٦٤٨٠٦٨٨	٨٢٠٠٧٨٥٦٦	٨٥٥٤٣٤٧	٢٧٢٦٦٩٨٨٥	٢٠٢٥ صافي القيمة المكتوبة في ٣١ ديسمبر ٢٠٢٤
١٢٢٠٧١٩٥٢٩	٧٨٤٤٦٠	٧١٣٦٤٢٠	١٠٧٥٨٣٩٢٢	١٧٤٦٩٢٩٣	٨٢٨٣٢٥٧٦١	٨٦٧٤٩٧٨٨	٢٧٢٦٦٩٨٨٥	

* لتتقسم أراضي الشركة الى :-

- أراضي حصة عينية ١٨٠ فدان تمثل حصة شركة البتروكيماويات المصرية إحدى شركات قطاع البترول عند تأسيس الشركة وتم تقييمها بمعرفة ثلاث لجان قانونية في جنيته، وتم تسجيل الحصة العينية باستثناء ٧٠ فدان مؤجل تسجيلها لوجود نزاع قضائي بين شركة البتروكيماويات وشركة النهضة على فرق مساحة لاكتشاف شركة البتروكيماويات ووجد عجز في المساحة التي قامت بشراءها من شركة النهضة البالغة وليس نزاعا على الملكية، مع العلم بأن هذه الأراضي مقامة على مساحتها جميع منشآت الشركة وتحوزها الشركة حيازة هادئة مستقرة منذ عام ١٩٩٨م.

- مساحة تبلغ ١١٦ فدان تقريبا مملوكة للشركة بخلاف ما يخصها من المنافع العامة من الأراضي وتحوزها الشركة حيازة هادئة مستقرة علما بأن جزء منها يدخل ضمن الاستثمار المقارن للشركة .
- تم خلال عام ٢٠١٩ شراء مساحة تبلغ ٧٦ فدان تقريبا بخلاف ما يخصها من منافع عامة وقد تم نقل وتسجيل ملكيتها باسم الشركة بموجب عقود ملكية مسجلة بالشهر المقارن والتوثيق .

- هذا وتوجد أصول أنتاجية مهلكة دفنريا ما زالت تعمل بقيمتها ١٢٦ مليون جنيه تقريبا .

٢٠٢٥/١٢/٣١	٢٠٢٦/٣/٣١	
<u>الف جنيه مصري</u>	<u>الف جنيه مصري</u>	أصول حق إنتفاع
٤ ٤٣٣	١ ٩٣٣	وسائل نقل وإنتقال
(٢٥٠٠)	(٧٢٠)	رصيد أول يناير
١ ٩٣٣	١ ٢١٣	استبعادات خلال الفترة
٣ ٦٤٨	١ ٧٠٢	رصيد الأصول في ٣١ مارس ٢٠٢٦
(٢٥٠٠)	(٧٢٠)	مجمع الإهلاك في ١ يناير
٥٥٤	٦٠	تعديلات في مجمع الإهلاك خلال الفترة
١ ٧٠٢	١٠٤٢	إهلاك الفترة
٢٣١	١٧١	مجمع الإهلاك في ٣١ مارس ٢٠٢٦
		صافي القيمة الدفترية في ٣١ مارس ٢٠٢٦

الأثر المالى لتطبيق معيار المحاسبة المصري رقم (49) عقود التأجير

ما تم تحميله على قائمة الدخل (الأرباح أو الخسائر) عن الفترة المالية المنتهية في 31 مارس 2026

٥٥٤	٦٠	إهلاك أصول حق إنتفاع
٢٦٦	١٩	فوائد تأجير تمويلي
٨٢٠	٧٩	

٦ مشروعات تحت التنفيذ :

٢٠٢٥/١٢/٣١	٢٠٢٦/٣/٣١	
<u>الف جنيه مصري</u>	<u>الف جنيه مصري</u>	مشروع البروبيلين والمرافق
٢٨١ ٥٥٣	٢٨١ ٥٥٣	نظام إدارة الموارد للشركات (أوركال ERP)
٤ ٥٦٦	٤ ٥٦٦	مشروع توليد الكهرباء بالبخار
٨٠١ ٣٥٢	٨٨٢ ٢٣٠	تطوير المباني الإدارية وأسوار
٣٤ ٦٧١	٣٥ ٧٦٦	محطتى التخفيض والقياس للغازات ونظام الحريق وكواشف الإنذار
٢٧ ٣٦٠	٣٠ ٥٧٨	أنظمة كاميرات المراقبة للمصنع والمباني الإدارية
٢٩ ١٦٧	٢٩ ١٦٧	الإجمالى
١ ١٧٨ ٦٦٩	١ ٢٦٣ ٨٦٠	يخصم :
(٢٨١ ٥٥٣)	(٢٨١ ٥٥٣)	اضمحلال أصول (مشروع البروبيلين والمرافق)
٨٩٧ ١١٦	٩٨٢ ٣٠٧	الإجمالى

٧ الاستثمار العقارى :

يشتمل البند في قيمة الأراضي المخصصة لحق الإنتفاع طبقا للعقود المبرمة :

٢٠٢٥/١٢/٣١	٢٠٢٦/٣/٣١	
<u>الف جنيه مصري</u>	<u>الف جنيه مصري</u>	قيمة الأراضي المخصصة لحق الإنتفاع (بالتكلفة)
١٣ ٣٩٦	١٣٣٩٦	شركة اينشور
٨٤ ١١٦	٨٤ ١١٦	قيمة الأراضي المخصصة لحق الإنتفاع (بالتكلفة)
٩٧ ٥١٢	٩٧ ٥١٢	شركة دراسكيم
		الإجمالى

٨ استثمارات طويلة الأجل :

٢٠٢٥/١٢/٣١	٢٠٢٦/٣/٣١	نسبة مساهمة	
<u>الف جنيه مصري</u>	<u>الف جنيه مصري</u>		الشركة المصرية لإنتاج الإيثانول ومشتقاته-Ethydco
٩٥٨ ٣٠٣	٩٥٨ ٣٠٣	٢٠٪	شركة الخدمات اللوجيستية للبتر وكيموايوت-PLS
٤٣ ٦٠٧	٤٣ ٦٠٧	٢٠٪	شركة تكنولوجيا الأخشاب-Wootech
١ ٣٣٣ ٢٨٦	١ ٣٦٠ ٦٥١	٢٨٪	شركة البحر الأحمر للبتر وكيموايوت
٢٣٤ ٣٧٨	٢٣٤ ٣٧٨	٥٪	الإسكندرية للأكليرك فيبر
٥٧ ٣١٠	٥٧ ٣١٠	٢٠٪	شركة المصرية للإيثانول الحيوي-إيبايول
١٠١ ٠٨٨	١٠١ ٠٨٨	٧,٥٪	شركة إسكندرية لسلاسل الإمداد
٤١ ٠٢٩	٤١ ٠٢٩	٢٢,٥٪	يخصم :
(٥٧ ٣١٠)	(٥٧ ٣١٠)		مخصص مخاطر استثمارية
٢ ٧١١ ٧٩١	٢ ٧٣٩ ٠٥٦		الإجمالى

- قامت شركة تكنولوجيا الأحشاب بزيادة رأس مالها المصدر من 132 مليون يورو إلى 199 مليون يورو بزيادة قدرها 67 مليون يورو وفى حدود رأس المال المرخص به ببلغ نصيب شركة سيدى كرير للبتروكيماويات فى الزيادة 18.760 مليون يورو ، وتم سداد 88 % من حصة سيدبك فى رأس المال حتى مارس 2026.
- صمت شركة البحر الأحمر ببسنداء من 70 من رأس المال المصدر ، ببيع 500 مليون يورو منها حرم عام 2021 ، وبيع نصيب شركة سيدى كرير للبتروكيماويات حوالى 1.0 مليون دولار ما يعادل 234.378 مليون جنيه تم سدادها بالكامل وسيتم استكمال سداد باقى رأس المال وفق جدول استدعاء رأس مالها والتطورات المستجدة للتنفيذ والنموذج المالى المحدث .
- المساهمة فى رأس مال الشركة المصرية للإيثانول الحيوى بنسبة 7.5% وقدرها 3.180 ملايين دولار وهي من المشروعات الخضراء التي تدعم الاستدامة لتخفيض الانبعاثات الكربونية تم سدادها بالكامل .
- صدرت قرارات الجمعيات العامة العادية لشركة الإسكندرية فيبر بالتصفية وتعيين مصفى قضائى للشركة والذي تولى مسئولياته وقد تم دعوة الجمعية العامة العادية للانعقاد فى 2023/12/28 واصدرت قرارها بتفويض المصفى الأستاذ / عبد الله محمد محمد العادلى أو من يفوضه لفسخ عقد الشركة ومحو السجل التجارى وانتهاء التصفية ولا توجد قيمة استردادية للإستثمار فى شركة الإسكندرية للفيبر (تحت التصفية) والمكون عنها مخصص بكامل قيمة الإستثمار خلال سنوات سابقة بإجمالى 57.310 مليون جنيه .

٢٠٢٥/١٢/٣١		٢٠٢٦/٣/٣١		٩	
الف جنيه مصرى		الف جنيه مصرى		المخزون :	
٢٩٨ ٢٧٠	٣٦٣ ٣٦٠	مخزون كيماويات ومواد تعبئة وخامات مساعدة			
١ ١٥٤ ٩٠٢	١ ١١٣ ٠٦٩	مخزون قطع غيار ومهمات			
١٢٩ ٣٩٨	١٢٦ ٥٤٣	مخزون مواد ومهمات			
١ ٤١٥ ٦٩٥	٧٥٧ ٩٤٦	مخزون بضاعة بغرض البيع			
٤٦٠ ١٣٢	٦٩٦ ٦٠٤	مخزون إنتاج تام			
٣ ٤٥٨ ٣٩٧	٣ ٠٥٧ ٥٢٢	الإجمالى			
٢٠٢٥/١٢/٣١		٢٠٢٦/٣/٣١		١٠	
الف جنيه مصرى		الف جنيه مصرى		عملاء :	
٣٢٤ ٢٢٣	٣٢٨ ٣٢٦	عملاء بولى إيثيلين			
٣ ٨٩٤	-	عملاء إيثيلين			
٣٢٨ ١١٧	٣٢٨ ٣٢٦	الإجمالى			
٢٠٢٥/١٢/٣١		٢٠٢٦/٣/٣١		١١	
الف جنيه مصرى		الف جنيه مصرى		اطراف ذوى علاقة (ارصدة مدينة) :	
٢١٤ ٥٩٤	٧٠٦ ١٠١	٤٠١	٤٠١	الهيئة المصرية العامة للبترول	
٣٢ ٦٥٢	٣١ ٤٢٩	١١	١١	الشركة المصرية القابضة للبتروكيماويات	
١١٦ ٨١١	١٣٣ ٥٩٧	-	-	شركة استيرنكس	
٨٠ ٩٣١	١٣٢ ٧٩٣	٢٥٣	٢٥٣	الشركة المصرية لإنتاج الإيثيلين ومشتقاته(إيثكو)	
٦ ٢٩٥	٧ ٦١٤	-	-	شركة اسكندرية للصيانة البترولية (بترومننت)	
٥٢٣ ٢٢٠	٥٩٢ ١٢٣	-	-	شركة البحر الأحمر	
٩٧٤ ٥٠٣	١ ٦٠٣ ٦٥٧	الإجمالى			
٢٠٢٥/١٢/٣١		٢٠٢٦/٣/٣١		١١	
الف جنيه مصرى		الف جنيه مصرى		طبيعة المعاملات	
٢١٤ ٥٩٤	٧٠٦ ١٠١	بيع منتجات نافثا وإيثيلين		السنة المالية 2026	
٣٢ ٦٥٢	٣١ ٤٢٩	معاونة فنية وتوزيع منتجات		التعاملات	
١١٦ ٨١١	١٣٣ ٥٩٧	خدمات فنية		القيمة	
٨٠ ٩٣١	١٣٢ ٧٩٣	حق انتفاع وتوريد وبيع خامات			
٦ ٢٩٥	٧ ٦١٤	خدمات فنية			
٥٢٣ ٢٢٠	٥٩٢ ١٢٣	رخصة البولى بروبيلين			
٩٧٤ ٥٠٣	١ ٦٠٣ ٦٥٧	الإجمالى			
٢٠٢٥/١٢/٣١		٢٠٢٦/٣/٣١		١١	
الف جنيه مصرى		الف جنيه مصرى		خصم :	
(١ ٢١٦)	(٤٠٠)	خصائر إئتمانية متوقعة			
٣٢٦ ٩٠١	٣٢٧ ٩٢٦	الإجمالى			
٢٠٢٥/١٢/٣١		٢٠٢٦/٣/٣١		١١	
الف جنيه مصرى		الف جنيه مصرى		اطراف ذوى علاقة (ارصدة مدينة) :	
٢١٤ ٥٩٤	٧٠٦ ١٠١	بيع منتجات نافثا وإيثيلين		السنة المالية 2026	
٣٢ ٦٥٢	٣١ ٤٢٩	معاونة فنية وتوزيع منتجات		التعاملات	
١١٦ ٨١١	١٣٣ ٥٩٧	خدمات فنية		القيمة	
٨٠ ٩٣١	١٣٢ ٧٩٣	حق انتفاع وتوريد وبيع خامات			
٦ ٢٩٥	٧ ٦١٤	خدمات فنية			
٥٢٣ ٢٢٠	٥٩٢ ١٢٣	رخصة البولى بروبيلين			
٩٧٤ ٥٠٣	١ ٦٠٣ ٦٥٧	الإجمالى			
٢٠٢٥/١٢/٣١		٢٠٢٦/٣/٣١		١١	
الف جنيه مصرى		الف جنيه مصرى		خصم :	
(١ ٢١٦)	(٤٠٠)	خصائر إئتمانية متوقعة			
٣٢٦ ٩٠١	٣٢٧ ٩٢٦	الإجمالى			

٢٠٢٥/١٢/٣١	٢٠٢٦/٣/٣١		١٢
<u>الف جنيه مصري</u>	<u>الف جنيه مصري</u>		دفعات مقدمة :
٨ ٧٩٧	٨ ٧٩٧		شركة UOP
١٩٥	١٩٥		ABB Industrial Systems and Power
٤١ ١٤٢	٣٩ ٤٣٥		قنطرة للتوكيلات التجارية والاستشارات الفنية
<u>٥٠ ١٣٤</u>	<u>٤٨ ٤٢٧</u>		الإجمالي
<u>٢٠٢٥/١٢/٣١</u>	<u>٢٠٢٦/٣/٣١</u>		١٣ مدينون وأرصدة مدينة أخرى :
<u>الف جنيه مصري</u>	<u>الف جنيه مصري</u>		رصيد ضرائب القيمة المضافة المستردة
٤٩٨ ٨٥١	٤٦٦ ٤٧٠		قوائد ودائع مستحقة
١٥ ٣٣٠	٩ ٩٦١		مبالغ من تحت الحساب للمقاولين والموردين
١٩٠ ٤٩٠	٣٤١ ٩٣٤		مديونيات عاملين
١٨٠ ٩٨٥	١٩١ ١٨٧		رصيد ودفعات مصلحة الضرائب من تحت الفحص ونظام الدفعات المقدمة
٧٢٤ ٢١٢	٤٥٢ ٥١٦		مصروفات مدفوعة مقدما
٣٢ ٧٦٥	١٣ ٥٥٦		ضرائب مبيعات ورسوم مسددة لمصلحة الجمارك عن رسائل
١٤ ٩٠٧	١٨ ٢٠١		جمركية وأمانات رسائل جمركية وتأمينات
٥٦٣	٥٦٣		تأمينات لدى الغير
-	٨		مدينون بيع مخلفات
<u>١ ٦٥٨ ١٠٣</u>	<u>١ ٤٩٤ ٣٩٨</u>		الإجمالي
			يخصم :
(١٨٨)	(٢٤٧)		خسائر إئتمانية متوقعة
<u>١ ٦٥٧ ٩١٥</u>	<u>١ ٤٩٤ ١٥١</u>		الإجمالي
<u>٢٠٢٥/١٢/٣١</u>	<u>٢٠٢٦/٣/٣١</u>		١٤ استثمارات قصيرة الأجل
<u>الف جنيه مصري</u>	<u>الف جنيه مصري</u>		وثائق استثمار
١٨٥ ٥٦٥	١٨٩ ٨٤٨	١/١٤	أذون خزانة
-	٥٥٦ ٢٦٣	٢/١٤	الإجمالي
<u>١٨٥ ٥٦٥</u>	<u>٧٤٦ ١١١</u>		
<u>٢٠٢٥/١٢/٣١</u>	<u>٢٠٢٦/٣/٣١</u>		١/١٤ استثمارات مالية بالقيمة العادلة من خلال الأرباح أو الخسائر
<u>الف جنيه مصري</u>	<u>الف جنيه مصري</u>		وثائق استثمار
١٨٥ ٥٦٥	١٨٩ ٨٤٨		الإجمالي
<u>٢٠٢٥/١٢/٣١</u>	<u>٢٠٢٦/٣/٣١</u>		٢/١٤ أذون خزانة بالتكلفة المستهلكة
<u>الف جنيه مصري</u>	<u>الف جنيه مصري</u>		أذون خزانة
-	٥٨٤ ٣٧٥		يخصم :
-	(٢٨ ١١٢)		عوائد غير محققة
<u>-</u>	<u>٥٥٦ ٢٦٣</u>		الإجمالي

٢٠٢٥/١٢/٣١	٢٠٢٦/٣/٣١	١٥ النقدية وأرصدة لدى البنوك:
<u>الف جنيه مصري</u>	<u>الف جنيه مصري</u>	ودائع لأجل
٢٣٠٦٥٩٠	٢٢٩٣٩٩٤	نقدية لدى البنوك
٤٠١٣٦٩	١٣٤١٨٠	منظومة الدفع الحكومى
٢٥	٢٥	الإجمالى
<u>٢٧٠٧٩٨٤</u>	<u>٢٤٢٨١٩٩</u>	يخصم:
(١١٠٥٣)	(٦٥٩٥)	خسائر إئتمانية متوقعة
<u>٢٦٩٦٩٣١</u>	<u>٢٤٢١٦٠٤</u>	الإجمالى
٢٠٢٥/١٢/٣١	٢٠٢٦/٣/٣١	١/١٥ النقدية لدى البنوك:
<u>الف جنيه مصري</u>	<u>الف جنيه مصري</u>	بنك جارى - جنيه مصري
٣٤٥٠٦٨	٨٧٦٣٩	بنك جارى - عملة أجنبية
٥٦٣٠١	٤٦٥٤١	الإجمالى
<u>٤٠١٣٦٩</u>	<u>١٣٤١٨٠</u>	٢/١٥ الودائع
٢٠٢٥/١٢/٣١	٢٠٢٦/٣/٣١	ودائع - جنيه مصري
<u>الف جنيه مصري</u>	<u>الف جنيه مصري</u>	ودائع - دولار أمريكي
١٢١٦١٢٠	٨٣٥٠٤٤	الإجمالى
١٠٩٠٤٧٠	١٤٥٨٩٥٠	
<u>٢٣٠٦٥٩٠</u>	<u>٢٢٩٣٩٩٤</u>	

* تم إعادة تقييم الأرصدة بالعملات الأجنبية فى تاريخ القوائم المالية على أساس سعر صرف ٥٣,٤٧ جنيه/دولار

** الودائع الظاهرة بالقوائم المالية تتضمن ١٠٠ مليون جنيه محتفظ بها كضمان مقابل الإعتمادات المستندية المفتوحة وتسهيلات قصيرة الاجل
** الودائع الظاهرة بالقوائم المالية تتضمن ١٠,٥٠٠ مليون دولار محتفظ بها كضمان مقابل الإعتمادات المستندية المفتوحة وتسهيلات قصيرة الاجل

نسبة المساهمة	رأس المال المصدر والمدفوع	عدد الأسهم	رأس المال
٢٠٪	٤٥٣٦٠٠٠٠٠	٢٢٦٨٠٠٠٠٠	الشركة المصرية القابضة للبتروكيماويات
٢١٪	٤٧٠٦٥٢٦٣٦	٢٣٥٢٦٢٣١٨	صندوق التامين للعاملين بالقطاع الحكومى
١٢٪	٢٧٧٦٨٢٢٦٤	١٣٨٨٤١١٣٢	صندوق التامين للعاملين بقطاع الاعمال العام والخاص
٧٪	١٥٧٠١٥٣٨٨	٧٨٥٠٧٦٩٤	شركة البتروكيماويات المصرية
٧٪	١٥٧٠١٥٣٨٨	٧٨٥٠٧٦٩٤	بنك الإستثمار القومى
٧٪	١٥٧٠١٥٣٨٨	٧٨٥٠٧٦٩٤	شركة الأهلى كابيتال
٢٪	٤٢٠٦٧٠٢٦	٢١٠٣٣٥١٣	شركة مصر للتأمين
١٪	٣٠٢٤٠٠٠٠	١٥١٢٠٠٠٠	بنك ناصر
٢٣٪	٥٢٢٧١١٩١٠	٢٦١٣٥٥٩٥٥	مساهمون آخرون
<u>١٠٠٪</u>	<u>٢٢٦٨٠٠٠٠٠٠</u>	<u>١١٣٤٠٠٠٠٠٠</u>	الإجمالى

بلغ رأس المال المرخص به 5.100 مليار جنيه ورأس المال المصدر والمدفوع 2.268 مليار جنيه مصرى موزعة على عدد 1134 مليون سهم بقيمة لكل سهم 2 جنيه مصرى.

صدر قرار الجمعية العامة العادية بجلستها المنعقدة بتاريخ 2026/4/5 بالموافقة على توزيع نقدى 0.50 جنيه لكل سهم على أن يتم الصرف في 2026/12/31 .

٢٠٢٥/٣/٣١	٢٠٢٦/٣/٣١		
<u>الف جنيه مصرى</u>	<u>الف جنيه مصرى</u>		نسب السهم فى أرباح الفترة / العام :
٥٨٦ ٧١٥	١٨٤ ٣٦٢		صافى أرباح الفترة / العام طبقاً لقائمة الدخل
(٦٥ ١٧٢)	(٢٤ ٩٣٦)		يخصم:
٥٢١ ٥٤٤	١٥٩ ٤٢٦		الاحتياطي القانوني وحصة العاملين في الأرباح و مكافأة أعضاء مجلس الإدارة
٩٠٧ ٢٠٠	١ ١٣٤ ٠٠٠		الصافي
٠,٥٧	٠,١٤		المتوسط المرجح لعدد الأسهم
			نسب السهم فى أرباح الفترة / العام
<u>٢٠٢٥/١٢/٣١</u>	<u>٢٠٢٦/٣/٣١</u>		١٧ احتياطات أخرى:
<u>الف جنيه مصرى</u>	<u>الف جنيه مصرى</u>		احتياطي رأسمالي
٥ ٤١٧	٧ ٧٢٧		احتياطي استثماري
١ ٥٢٥ ٠٠٠	١ ٥٢٥ ٠٠٠		احتياطي نظامي
٩٧٥ ٠٠٠	١ ١٤٥ ٠٠٠		الاجمالي
٢ ٥٠٥ ٤١٧	٢ ٦٧٧ ٧٢٧		
<u>٢٠٢٥/١٢/٣١</u>	<u>٢٠٢٦/٣/٣١</u>		١٨ المخصصات :
<u>الف جنيه مصرى</u>	<u>الف جنيه مصرى</u>		مخصص مطالبات محتملة
٢٥٠ ٠٠٠	٢٥٠ ٠٠٠		الاجمالي
٢٥٠ ٠٠٠	٢٥٠ ٠٠٠		
٢٤٦ ٠٠٠	٢٥٠ ٠٠٠		١/١٨ المخصصات
(٢٢ ٥٩٣)	-		رصيد اول ٢٠٢٦/١/١
٢٦ ٥٩٣	-		المستخدم من المخصصات
٢٥٠ ٠٠٠	٢٥٠ ٠٠٠		تدعيم
			رصيد ٢٠٢٦/٣/٣١
			* لم نقم الشركة بالإفصاح عن المعلومات المعتاد نشرها حول المخصصات وفقاً لمعيار المحاسبة المصري رقم (28) نظراً لأن إدارة الشركة ترى ان قيامها بذلك سوف يؤثر على النتائج مع الأطراف الأخرى
<u>٢٠٢٥/١٢/٣١</u>	<u>٢٠٢٦/٣/٣١</u>		١٩ الضريبية المؤجلة :
<u>الف جنيه مصرى</u>	<u>الف جنيه مصرى</u>		رصيد اول المدة
٢١١ ٩٤٣	١٨٣ ٤٤٥		التزام ضريبية المؤجلة
(٢٨ ٤٩٨)	(٤٣ ٦٢٤)		رصيد اخر المدة
١٨٣ ٤٤٥	١٣٩ ٨٢١		
<u>٢٠٢٥/١٢/٣١</u>	<u>٢٠٢٦/٣/٣١</u>		٢٠ اطراف نوى علاقة (ارسدة داننة):
<u>الف جنيه مصرى</u>	<u>الف جنيه مصرى</u>	السنة المالية 2026	طبيعة المعاملات
١ ٨٥٧ ٠٧٥	٢ ٦١٠ ٦٠٢	١٥٨٥	توريد خامات التغذية الرئيسية وبيع خامات
٣١ ٢٠٩	١٠٠ ٨٠٩	١١٠	توريدات
١٠٠ ٥٠١	١٢٥ ٤٦٢	١٩٧	توريدات
١ ٩٨٨ ٧٨٥	٢ ٨٣٦ ٨٧٣		الاجمالي

٢٠٢٥/١٢/٣١	٢٠٢٦/٣/٣١	٢١ دانتون وأرصدة داننة أخرى :
الف جنيه مصرى	الف جنيه مصرى	
٢٢٨ ٤٤٠	٧٦٤ ٥٨٥	الملاء جارى دائن
١٣٣ ٤٨١	١٤٠ ٩٥٣	تأمينات محتجزة من الغير
٦٠٥٩٦٣	١٣٧ ٤٨٩	مصروفات مستحقة-أرصدة داننة
٣٧ ٤٥٢	٣٧ ٤٥٢	مساهمة تكافلية
-	٤ ٦٠٦	تأمينات إجتماعية
-	٧٠٦ ٦٠٩	دائنا توزيعات
١٧٤ ٥٦٣	٤٩٥ ٩٩٣	مصلحة الضرائب (بخلاف ضرائب الدخل للعام)
٣٣ ٦٣٣	٣٤ ٦٥٤	نظام العلاج
١٤٤ ١٢٠	٨٣ ٥٢٤	انظمة تقاعدية نهاية الخدمة
٨٢	-	مدينو بيع مخلفات
<u>١ ٣٥٧ ٧٣٤</u>	<u>٢ ٤٠٥ ٨٦٥</u>	الاجمالى

٢٢ القروض والتسهيلات الائتمانية

٢٠٢٥/١٢/٣١	٢٠٢٥/١٢/٣١	٢٠٢٦/٣/٣١	٢٠٢٦/٣/٣١	أ القروض
الف دولار	الف جنيه مصرى	الف دولار	الف جنيه مصرى	
٢ ٣٦٤	١١٢ ٦٦٢	٢ ٣٦٤	١٢٨ ٩٢٩	أقساط قرض البنك الاهلى طويلة الاجل
٣ ٧٠٠	١٧٦ ٣١٩	٣ ٨٢٩	٢٠٨ ٨٠٦	قرض البنك الاهلى CHP طويلة الاجل
١٠ ٠٠٠	٤٧٦ ٥٠٠	٧ ٥٠٠	٤٠٨ ٩٧٥	أقساط قرض البنك الاهلى المستحقة خلال عام
٥ ٢٧٤	٢٥١ ٣٢٨	٣ ٩٤٦	٢١٥ ١٤٩	أقساط قرض البنك الاهلى CHP المستحقة خلال العام
٧ ٣٥٢	٣٥٠ ٢٩٩	٤ ١٢٦	٢٢٤ ٩٨٧	قرض بنك الكويت الوطنى- قصير الاجل
-	٤٤ ٩٦٣	-	٤٤ ٩٦٣	قرض بنك الكويت الوطنى- قصير الاجل
٢٢٤	١٠ ٦٨٩	٢٢٦	١٢ ٣١٦	قوائد مدينة مستحقة
٢٨ ٩١٥	١ ٤٢٢ ٧٦٠	٢١ ٩٩١	١ ٢٤٤ ١٢٥	إجمالي القرض

- قامت الشركة بتوقيع عقد تمويل متوسط الأجل في 2021/10/19 مع البنك الأهلي المصري مدته خمس سنوات تنتهي في 2027/1/18 بغرض سداد المستحقات الجارية والذي بمقتضاه حصلت الشركة على 50 مليون دولار أمريكي (قطر خمسون مليون دولار أمريكي لا غير) يتم سداها على أقساط ربع سنوية عندها 20 قسط متساوي يبلغ 2.500 مليون دولار فيما عدا القسط الأخير قيمته 2.364 مليون دولار.
- قامت الشركة بتوقيع عقد تمويل مدته 5.25 سنة مع البنك الأهلي المصري تنتهي في 2028/6/19 في إطار برنامج مكافحة التلوث الصناعى والذي بمقتضاه حصلت الشركة على 16.700 مليون دولار أمريكي يتم سداها على أقساط ربع سنوية عددها 15 قسط متساوي يبلغ 1.12 مليون دولار .
- قدمت الشركة للبنك الضمان بأنه بدءا من تاريخ انتهاء فترة الاتاحة وسماح ومدتها 6 اشهر من تاريخ التوقيع للتمويل يتم الالتزام و التعمد بتحويل حصيلة تصدير تغطي 120% من قيمة الالتزامات الربع سنوية قبل تاريخ استحقاقها طوال عمر القرض مع إمكانية التعامل على تلك المتحصلات حال عدم وجود استحقاقات واجبة السداد.
- قروض قصير الاجل لمدة 4 أشهر بنك الكويت الوطنى 4.30 مليون دولار لمقابلة المستحقات الجارية.
- قروض قصير الاجل لمدة 4 أشهر بنك الكويت الوطنى 56 مليون جنيه لمقابلة المستحقات الجارية.

٢٠٢٥/١٢/٣١	٢٠٢٥/١٢/٣١	٢٠٢٦/٣/٣١	٢٠٢٦/٣/٣١	ب التسهيلات الائتمانية
الف دولار	الف جنيه مصرى	الف دولار	الف جنيه مصرى	
١٠ ٤٢٩	٤٩٦ ٩٥٩	١٠ ٢١١	٥٥٦ ٧٨٣	تسهيل بك الكويت الوطنى - دولار
٢٢ ٦٠١	١ ٠٧٦ ٩٤١	١٤ ٤١٣	٧٨٥ ٩٤٠	تسهيل بيت التمويل الكويتى - دولار
٨٤٤	٤٠ ٢٣٨	٤٦٦	٢٥ ٤٣٩	تسهيلات بنك تنمية الصادرات - دولار
-	١٨٢ ٤٥١	-	٤٧ ٣٣٣	تسهيلات بنك تنمية الصادرات - جنيه مصرى
٣٣ ٨٧٤	١ ٧٩٦ ٥٨٩	٢٥ ٠٩٠	١ ٤١٥ ٤٩٥	إجمالي التسهيلات الائتمانية

- عقد تسهيل إئتماني مع البنك الاهلى المصرى لمدة سنة أشهر تجدد بحد أقصى 5 مليون دولار أو مايعادله بالجنيه المصرى لسداد المستحقات الجارية عند الحاجة لذلك .
- عقد تسهيل إئتماني مع بيت التمويل الكويتى لمدة ستة أشهر تجدد بحد أقصى 30 مليون دولار لسداد المستحقات الجارية عند الحاجة لذلك .
- عقد تسهيل إئتماني مع بنك الكويت الوطنى لمدة سنة تجدد بحد أقصى 300 مليون جنيه مصرى او ما يعادله من بالدولار لسداد المستحقات الجارية عند الحاجة لذلك .
- عقد تسهيل إئتماني مع بنك تنمية الصادرات قصير الاجل لسداد المستحقات الجارية عند الحاجة لذلك بضمان ودائع بقيمة 100 مليون جنيه مصرى.

<u>٢٠٢٥/٣/٣١</u>	<u>٢٠٢٦/٣/٣١</u>
<u>مليون جنيه مصري</u>	<u>مليون جنيه مصري</u>
٦,٩٣٨	١,٠٦٨
٦,٤٣٢	٠,٠٠٠
٠,٢٠٠	٠,٠٠٠
<u>١٣,٥٧٠</u>	<u>١,٠٦٨</u>

٤-٢٣ إيرادات متنوعة:

- إيرادات أخرى متنوعة
- تعويضات
- أرباح رأسمالية
- الاجمالي

<u>٢٠٢٥/٣/٣١</u>	<u>٢٠٢٦/٣/٣١</u>
<u>مليون جنيه مصري</u>	<u>مليون جنيه مصري</u>
١٠٧,٢١٩	٩١,١٤٤
<u>١٠٧,٢١٩</u>	<u>٩١,١٤٤</u>

٥-٢٣ فوائد دائنة:

- فوائد ودائع وعوائد أنونات خزائنة ووثائق استثمار
- الاجمالي

<u>٢٠٢٥/٣/٣١</u>	<u>٢٠٢٦/٣/٣١</u>
<u>مليون جنيه مصري</u>	<u>مليون جنيه مصري</u>
٦,٤١٣	٠,٠٠٠
<u>٦,٤١٣</u>	<u>٠,٠٠٠</u>

٦-٢٣ فروق تقييم عملة:

- فروق تقييم عملة
- الاجمالي

٢٠٢٥/٣/٣١	٢٠٢٦/٣/٣١
<u>مليون جنيه مصري</u>	<u>مليون جنيه مصري</u>
٣,٩٦٠	٢٠,٥٣٨
٩,٣٧٢	٩,٧٤٠
٠,٠٠٠	٠,٠٠٠
٠,٠٠٠	٠,٠٠٠
<u>١٣,٣٣٢</u>	<u>٣٠,٢٧٨</u>

٥-٢٤ مصروفات أخرى:

- تبرعات وإعانات للغير
- المساهمة التكافلية
- مصروفات إضمحلال
- مصروفات إضمحلال مخزون
- الاجمالي

٢٠٢٥/٣/٣١	٢٠٢٦/٣/٣١
<u>مليون جنيه مصري</u>	<u>مليون جنيه مصري</u>
١٠٠,٢٨١	٥٠,٨٨٩
<u>١٠٠,٢٨١</u>	<u>٥٠,٨٨٩</u>

٦-٢٤ فوائد ومصاريء تمويلية:

- مصروفات تمويلية (فوائد)
- الاجمالي

٢٠٢٥/٣/٣١	٢٠٢٦/٣/٣١
<u>مليون جنيه مصري</u>	<u>مليون جنيه مصري</u>
٠,٠٠٠	٢٠,٦١٠
<u>٠,٠٠٠</u>	<u>٢٠,٦١٠</u>

٧-٢٤ فروق تقييم عملة:

- فروق تقييم عملة
- الاجمالي

٢٥ موقف قانون الخوض

- الشركة خاضعة لأحكام قانون رقم ٨ لسنة ١٩٩٧ بإصدار قانون ضمانات وحوافز الإستثمار ، والذي حل محله قانون رقم ٧٢ لسنة ٢٠١٧ بإصدار قانون الإستثمار ولائحته التنفيذية ، كما تخضع الشركة لأحكام القانون رقم ١٥٩ لسنة ١٩٨١ بإصدار قانون شركات المساهمة وشركات التوصية بالأسهم والشركات ذات المسئولية المحدودة وشركات الشخص الواحد وبمراعاة احكام القانون رقم ٩٥ لسنة ١٩٩٢ بإصدار قانون سوق المال ولائحته التنفيذية. كما أن الشركة تتبع نظام الدفعات المقدمة وفقا للقانون ٩١ لسنة ٢٠٠٥ وتعديلاته ، علماً بأن الشركة كانت معفاة من الضرائب على شركات الأشخاص الاعتبارية حتى ٣١ ديسمبر ٢٠١٠ وفقاً لأحكام قانون رقم ٨ لسنة ١٩٩٧ بإصدار قانون ضمانات وحوافز الإستثمار.

١-٢٥ موقف قانون الضريبة على الدخل

- الشركة خاضعة لأحكام قانون رقم ٩١ لسنة ٢٠٠٥ بإصدار قانون الضريبة على الدخل وتعديلاته وكذا لائحته التنفيذية ، مع مراعاة أحكام القانون رقم ٢٠٦ لسنة ٢٠٢٠ بإصدار قانون الإجراءات الضريبية الموحد وتعديلاته وكذا لائحته التنفيذية ، وفيما يلى يتم عرض الموقف الضريبي لنطاق سريان الضريبة على الدخل كما يلى :

أ الضريبة على المرتبات وما فى حكمها

موقف الإلتزام

- تقوم الشركة بتقديم الإقرارات الضريبية طبقاً لمتطلبات القانون فى المواعيد المحددة قانوناً ، والشركة منتظمة فى سداد الضريبة حتى تاريخه وتم تسليم التسويات فى المواعيد المحددة حتى عام ٢٠٢٤.

موقف الفحص

- تم فحص الشركة عن الأعوام من بداية النشاط حتى ٢٠١٩ والتسوية والسداد بالكامل للفروق.
- تم فحص الشركة عن الأعوام من ٢٠٢٠ حتى ٢٠٢٢ وجرى التسوية والسداد مع مصلحة الضرائب.

ب ضريبة الدخل على الأشخاص الاعتبارية

موقف الإلتزام

- تقوم الشركة بتقديم الإقرارات الضريبية طبقاً لمتطلبات القانون فى المواعيد المحددة قانوناً ، والشركة منتظمة فى سداد الضريبة سنوياً حتى عام ٢٠٢٥.

موقف الفحص

- تم فحص الشركة عن الأعوام من بداية النشاط حتى ٢٠١٤ والتسوية والسداد بالكامل للفروق.
- تم فحص الشركة عن السنوات من ٢٠١٥ حتى ٢٠١٩ وأسفر عن فروق ضريبية ، وقد قامت الشركة بالطعن عليها وتم المناقشة باللجنة الداخلية وتقديم المستندات ، ولم تصدر اللجنة تقريرها حتى تاريخه.
- لم يتم فحص الشركة عن الأعوام من ٢٠٢٠ وما بعدها.

ج الخصم والتحصيّل تحت حساب الضريبة – الخصم من المنبع

موقف الإلتزام

- الشركة تخضع لنظام الدفعات المقدمة من تاريخ خضوعها عام ٢٠١١ طبقاً لمتطلبات القانون ، والشركة تلتزم بسداد الدفعات المقدرة بقرارات تلك الدفعات خلال العام ويتم تسوية الضريبة مع تقديم الإقرار الضريبي فى نهاية الفترة الضريبية ، ويتم إحتساب فوائد على تلك الدفعات طبقاً للقانون والمعدلات المعتمدة من قبل الإدارة الضريبية.

موقف الفحص

- لم يرد للشركة اى مطالبات من مصلحة الضرائب حتى تاريخه.

د الخصم والتحصيّل تحت حساب الضريبة – طرف الشركة

موقف الإلتزام

- تقوم الشركة بتقديم النماذج الضريبية طبقاً لمتطلبات القانون وفى المواعيد المحددة قانوناً ، والشركة منتظمة فى سداد المبالغ التى تقوم بخصمها من المتعاملين لمصلحة الضرائب ربع سنوياً حتى تاريخه.



موقف الفحص

- لم يرد للشركة أى مطالبات ، والشركة تحت الفحص من مصلحة الضرائب حتى تاريخه.

٢٠٢٥- موقف قانون الضريبة على الدمغة

- الشركة خاضعة لأحكام قانون رقم ١١١ لسنة ١٩٨٠ بإصدار قانون الضريبة على الدمغة وتعديلاته وكذا لائحته التنفيذية ، مع مراعاة أحكام القانون رقم ٢٠٦ لسنة ٢٠٢٠ بإصدار قانون الإجراءات الضريبية الموحد وتعديلاته وكذا لائحته التنفيذية ، وفيما يلى يتم عرض الموقف الضريبى لنطاق سريان الضريبة على الدمغة كما يلى :

موقف الإلتزام

- تقوم الشركة بتقديم الإقرارات الضريبية طبقاً لمتطلبات القانون وفى المواعيد المحددة قانوناً ، والشركة منتظمة فى سداد الضريبة حتى تاريخه.

موقف الفحص

- تم فحص الشركة عن الأعوام من بداية النشاط حتى ٢٠١٤ والتسوية والسداد بالكامل للفروق.
- تم فحص الشركة عن الأعوام من ٢٠١٥ حتى ٢٠١٨ وتم التظلم على نتائج الفحص ، مما أدى إلى إحالة الخلاف إلى لجنة الداخلية.

- تم فحص الشركة عن الأعوام من ٢٠١٩ حتى ٢٠٢١ وتم التسوية للفروق .

- لم يتم إخطار الشركة بالفحص عن الأعوام من ٢٠٢٢ حتى ٢٠٢٣.

٢٥-٣ موقف قانون الضريبة على القيمة المضافة

- الشركة خاضعة لأحكام قانون رقم ٦٧ لسنة ٢٠١٦ بإصدار قانون الضريبة على القيمة المضافة وتعديلاته وكذا لائحته التنفيذية ، مع مراعاة أحكام القانون رقم ٢٠٦ لسنة ٢٠٢٠ بإصدار قانون الإجراءات الضريبية الموحد وتعديلاته وكذا لائحته التنفيذية ، وفيما يلى يتم عرض الموقف الضريبى لنطاق سريان الضريبة على القيمة المضافة كما يلى :

موقف الإلتزام

- تقوم الشركة بتقديم الإقرارات الضريبية طبقاً لمتطلبات القانون فى المواعيد المحددة قانوناً ، والشركة منتظمة فى تسوية وسداد الضريبة شهرياً.

موقف الفحص

- تم فحص الشركة عن الأعوام من بداية النشاط حتى ٢٠١٧ والتسوية والسداد بالكامل للفروق.

- تم فحص الشركة عن الأعوام من ٢٠١٨ حتى ٢٠٢١ وجرى التسوية للخلافات مع مصلحة الضرائب.

- جرى فحص الشركة عن السنوات من ٢٠٢٢ حتى ٢٠٢٣ .

٢٥-٢ موقف قانون الضريبة على العقارات المبنية

- الشركة خاضعة لأحكام قانون رقم ١٩٦ لسنة ٢٠٠٨ بإصدار قانون الضريبة على العقارات المبنية وتعديلاته وكذا لائحته التنفيذية ، مع مراعاة أحكام القانون رقم ٢٠٦ لسنة ٢٠٢٠ بإصدار قانون الإجراءات الضريبية الموحد وتعديلاته وكذا لائحته التنفيذية ، وفيما يلى يتم عرض الموقف الضريبى لنطاق سريان الضريبة على العقارات المبنية كما يلى :

موقف الإلتزام

- تقوم الشركة بتقديم الإقرارات الضريبية طبقاً لمتطلبات القانون فى الحالات المحددة قانوناً ، والشركة منتظمة فى سداد الضريبة سنوياً حتى عام ٢٠٢٤ .

موقف الفحص

- تم معاينة مقر الشركة وتحديد القيمة الإيجارية المحسوب على أساسها الضريبة على العقارات المبنية وبداية التطبيق من الأول من يوليو عام ٢٠١٣ ، وتم إعادة التقدير الخمسى وسداد القيمة الإيجارية حتى ٢٠٢٢ .

٢٦ شهادات الجودة

- تحرص الشركة على متابعة وتطبيق أحدث النظم فى التحول إلى بيئة نظيفة وآمنة وتحقيق أعلى معدلات الأمان والسلامة وقد حصلت الشركة على الشهادات الآتية:-

- شهادة الجودة العالمية (٩٠٠١ : ٢٠١٥) .

- شهادة السلامة والصحة المهنية (ISO-٤٥٠٠١:٢٠١٨).
 - شهادة حماية البيئة (ISO-١٤٠٠١:٢٠١٥).
 - شهادة إدارة نظم الطاقة (٢٠١٨ : ٥٠٠٠١)
 - ميع منتجات الشركة حاصلة على شهادة Food Approval Certificate .
 - شهادة عدم إكتساب المواد الغذائية لأى طعم أو رائحة نتيجة ملامسة المنتج (Non Organolyptic Compound)
 - شهادة الإعتماد الدولى للمعامل (٢٠١٧ : ١٧٠٢٥) .
 - حصلت الشركة على خطاب التوافق مع نظام ISO ٢٦٠٠٠ فى مجال المسؤولية المجتمعية .
- ٢٧ المسؤولية البيئية والاجتماعية للشركة والاستدامة**

٢٧-١ المسؤولية البيئية بالشركة

- حافظت الشركة على شعار بيئة نظيفة وأمنة منذ نشأتها وذلك بالتحكم المستمر في المظاهر البيئية بغرض الحفاظ علي الموارد الطبيعية ومنع أو تقليل المخاطر البيئية وذلك بالعمل بما يتماشى مع القوانين والتشريعات والتعليمات التالية:-
- قانون البيئة المصري رقم ٤ لسنة ١٩٩٤ وقانون البيئة رقم ٩ لعام ٢٠٠٩ .
- قانون الصرف الصناعي رقم ٤٨ لسنة ١٩٨٢ .
- قرار وزير البترول رقم ٦٧٣ لسنة ١٩٩٩ بشأن قائمة المواد والنفايات الخطرة داخل قطاع البترول.
- نظام ادارة السلامة والصحة المهنية وحماية البيئة بالشركة .
- الحصول على الموافقة البيئية من جهاز شئون البيئة على دراسة تقييم الأثر البيئي من النوع (ب) والخاصة بمشروع إنشاء محطة معالجة لمياه الصرف الصحى بالمباني الإدارية بالشركة
- المحافظة على نظافة البيئة وقياس الهواء والتخلص الآمن من المخلفات الخطرة والصلبة بالشركة عن طريق تسليمها إلى مدفن المخلفات الخطرة بالإسكندرية بانتظام مع تحسين أداء الوحدات مما قلل كميات المخلفات الناتجة وكذلك الالتزام بالتعاقد مع شركات متخصصة لنقل المخلفات الخطرة إلى المدفن.

٢٧-٢ المسؤولية الاجتماعية والاستدامة

- تتبنى الشركة سياسة واضحة تجاه الالتزام بالمسؤولية المجتمعية مع مراعاة القواعد التي تنتهجها منظمة الأمم المتحدة (SDGS) في مجال التنمية المستدامة حيث تم تحقيق عشرة أهداف ضمن السبعة عشر هدفاً التي تستهدفها المنظمة
- إيماناً من الشركة بدورها الاجتماعي في تنمية البيئة المحيطة وأهمية الدور الإنساني فقد ساهمت الشركة منذ إنشائها في تنمية البيئة المحيطة و القرى المجاورة في العديد من المجالات منها :
- التبرع والمساهمة الدائمة فى مجال الصحة والعلاج الطبى وشراء الأجهزة الطبية وكافة المستلزمات الطبية لدى المستشفيات العامة لمساعدتها في مواجهة فيروس كورونا المستجد .
- التبرع والمساهمة الدائمة لصالح الجمعيات الأهلية الخيرية بالمنطقة والقرى المحيطة بالشركة وتوفير احتياجاتهم لرفع مستوى البنية التحتية للمنطقة .
- التبرع والمساهمة لصالح الكليات والجامعات والمعاهد والمدارس الحكومية المحيطة بالشركة لدعم العملية التعليمية.
- تجدر الإشارة الى قيام الشركة في إطار توسعاتها واهتمامها المستمر بالبيئة المجتمعية المحيطة بعقد جلسات مشاور مجتمعي لأهالي المنطقة والتيارات الشعبية والتنفيذية للمشاركة وللوصول إلى أفضل السبل وبما يعود بالنفع لتطوير وخدمة المنطقة في إطار تنفيذ التوسعات .وتقوم الشركة بتنفيذ دورها فى حدود ما قرره الجمعية العامة للشركة .
- وتأكيداً للالتزام شركة سيدبك بالتوافق مع استراتيجية مصر ٢٠٣٠ للتنمية المستدامة تم نشر التقرير السنوي للاستدامة خلال عام ٢٠٢٢ والذي تتضمن الأنشطة المختلفة للشركة التي تقوم بها دعماً وتوافقاً مع المبادئ العشرة للميثاق العالمي للأمم المتحدة، وكذلك الأهداف السبعة عشر للتنمية المستدامة.

٢٨ الاحداث الهامة

- وافقت الجمعية العامة العادية التي عقدت في ٢٠٢٦/٤/٥ في ضوء اعتمادها للقوائم المالية للشركة عن العام المالي ٢٠٢٥ على توزيع كوبون نقدي قيمة الكوبون ٠,٥٠ جنيه / سهم على ان يتم التوزيع في ٢٠٢٦/١٢/٣١ من خلال شركة مصر للمقاصة للإيداع والقيود والحفظ المركزي .
- تعرضت معظم دول العالم ومنها مصر بدءاً من الربع الأول من عام ٢٠٢٢ الي حالة من التباطؤ الإقتصادي علي المستوى العالمي والمحلي نتيجة الي تداعيات الصراعات العالمية وخاصة الحرب الروسية-الأوكرانية وتأخر سلاسل الامدادات والذي ظهر تأثيره علي كافة الأنشطة بصور مختلفة في مصر وإمتد هذا الأثر بالحرب الإيرانية -الامريكية.

وفيما يخص الشركة فقد قامت بتحقيق التوازن بين اتباع الإجراءات الاستباقية لتغيير دورة العمل لديها لتوفير متطلبات التشغيل والإنتاج للحفاظ على استمرار عملية الإنتاج لذا لم تتأثر القدرات التشغيلية للشركة والقدرة التشغيلية للأفراد . أما حجم وطبيعة التأثيرات المالية المحتملة لهذه الاخطار على بنود القوائم المالية وأنشطة الشركة خلال الفترات المستقبلية فلا ترى الإدارة أنه من الممكن في الوقت الحالى تحديد تقدير كمي للأثر المحتمل في هذه المرحلة وفى ظل عدم تحديد مدة واثار الصراعات العالمية حيث يختلف حجم التأثير وفقاً للمدى المتوقع والفترة الزمنية التى ينتظر عندها إنتهاء هذه الاحداث وتأثيرها .

- وافق مجلس إدارة الشركة خلال عام ٢٠٢٣ على تقرير دراسة القيمة العادلة لسهم كلا من شركتى سيدبك وإيندكو والمعد من قبل المستشار المالى المستقل (شركة بيكرتيلى للاستشارات المالية) بغرض استحواذ شركة سيدبك على أسهم شركة إيندكو باستخدام الية تبادل الأسهم، كما صدرت موافقة المجلس المبدئية على معامل المبادلة وكذا على اقتراح زيادة رأس مال الشركة المصدر والمدفوع وفقاً للاتي:

زيادة رأس مال الشركة بحد أقصى عدد ٨٧٦٩٠٥١١٨ سهم وتخصيص تلك الأسهم للسادة مساهمي شركة إيندكو المستجيبون للمبادلة مع عدم اعمال حقوق الأولوية في الاكتتاب للسادة المساهمين القدامى لشركة سيدبك.

- وافق مجلس الإدارة على اعتماد نموذج الإفصاح وفقاً للمادة رقم ٤٨ وتفويض السيد المهندس/ رئيس مجلس الإدارة والعضو المنتدب في ادخال أي تعديلات تراها الهيئة العامة للرقابة المالية على نموذج الإفصاح والسير في إجراءات دعوة الجمعية العامة غير العادية للموافقة على زيادة رأس مال الشركة وتعديل نص المادتين (٧،٦) ، وتفويض مجلس الإدارة في تعديل النظام الأساسي للشركة وفقاً للأسهم المستجيبة للمبادلة .

- وافق مجلس إدارة الشركة في ٢٠٢٣/٩/٢٠ على إجراء صفقة استحواذ شركة سيدبك علي شركة إيندكو لحين انتهاء الإجراءات الخاصة بدراسة أحد المستثمرين الاستراتيجيين الاستحواذ علي حصة في رأس مال شركة إيندكو من خلال التخارج الجزئي لبعض مساهمي الشركة.

- وافق مجلس إدارة الشركة في ٢٠٢٣/١٠/٢٩ علي مسودة اتفاقية المساهمين لشركة إيندكو المزمع توقيعها مع الفا اوركس ليميتد والتي ستنحوذ علي حصة ٣٠٪ من اسهم شركة إيندكو بعد الحصول علي الموافقات القانونية اللازمة وتحقق الشروط المسبقة وتفويض رئيس مجلس الإدارة و العضو المنتدب في التوقيع عليها.

- صدر قرار رئيس مجلس الوزراء رقم ١٧١١ لسنة ٢٠٢٤ بتعديل بعض أحكام معايير المحاسبة المصرية وقد إتخذته الشركة في إعتبارها حيث تم الإعراف ضمن تكلفة الأصول بفروق العملة الناتجة عن ترجمة الرصيد المتبقى من الالتزامات التي تم تمويل الأصول بها،والإعراف بفروق تقييم الأصول والالتزامات ذات الطبيعة النقدية بالعملات الأجنبية ضمن بنود الدخل الشامل.

- صدر قرار رئيس مجلس الوزراء رقم ٣٥٢٧ لسنة ٢٠٢٤ بتاريخ ٢٠٢٤/١٠/٢٣ بتعديل بعض أحكام معايير المحاسبة المصرية بإضافة معيار جديد برقم ٥١ " القوائم المالية فى إقتصاديات التضخم المفرط " .

- يتطلب هذا المعيار تعديل القوائم المالية المعدة بعملة اقتصاد ذي تضخم مفرط وبهدف توفير المعلومات مفيدة حول الوضع المالى للمنشأة وادائها والتغيرات في وضعها المالى لمجموعة واسعة من المستخدمين لاتخاذ قرارات اقتصادية بناء علي عرض عادل للقوائم المالية.

- يتم تفعيل القرار بعد أن يصدر قرار من رئيس مجلس الوزراء او ممن يفوضه بتحديد تاريخ بداية ونهاية الفترة او الفترات المالية التي يجب تطبيق هذا المعيار خلالها عندما تكون عملة القيد هي العملة المحلية مع مراعاة الفقرات (أ) ، (ب) ، (ج) ، والذي لم يصدر حتى تاريخه